大正十二年十月廿四日第三種郵便物認可　昭和九年八月十四日　新京日日新聞　（火曜日）　第四千百五十五號　（一）

新京日日新聞

夕刊　八月十三日（月）

發行所 新京日日新聞社 新京永樂町四ノ一 電話三二五・三三〇〇
發行人 十河榮忠　編輯人 松本勇　印刷人 水越内之介
本紙定價 一部五錢 一ヶ月一圓　廣告料金 普通一行 一円三十錢 特別同 二円五十錢

自由移民一千名を 滿鐵沿線地帶に送る 拓務の新移民計畫

【東京國通】拓務省では來年度豫算より從來の滿洲自衛移民百名を一千名に增員渡滿せしめる外、新に自由移民として一般產業、經濟、農商、鑛工業者移民一千名を治安回復せる滿鐵沿線地帶に入植せしめ、治安維持未だ充分ならざる黑龍江、吉林兩省方面には自衛移民を送る可く既に四百萬圓の豫算を大藏省に要求して居るが、右は將來ブラジルなる排日新憲法實施後に於る有力なる一對策としても且亦日滿兩國產業開發策としてもこれが成果は頗る注視されて居る

建築業者の受難時代來たる！ 諸材料は總て數割方の値上り

今夏の滿洲は近年にない降雨の日多く爲めに建築シーズンに於ける諸材料は悉く昂騰して建築業者を惱ませてゐるが建築の根幹をなす煉瓦の如きも其の一つで雨期前新京の相場は一枚一錢七八厘であつたにも拘らず最近では品薄と運搬困難な爲めに二錢二三厘を唱へてゐる、此外總べての材料も同樣で二、三割乃至數割の値上りを見せて居る新京の建築界は今や受難時代を現出してゐる

熱河出入免許證下附 總數二萬四千四百餘名

【錦州國通】熱河省出入取締事務の取扱は既報の如く大使館の訓令により八月一日より廢止されたが昨年四月錦州に於て同事務を開始されて以來今年七月三十一日の最終日に至る迄十六ヶ月間に亘り出入免許證を交附したもの一萬二百三十三名、鐵道建設並ひに國道建設從業員にして腕章を交附し入省を許可したるもの一四七三名（滿人を含む）古北口より入省したもの一三二名で總計二四、四三八名入省したわけである、滿人及び軍人軍屬は入省許可證をうける必要がないのであるから入省者の實數はこれよりは遙かに多い人數に達してゐるわけである鐵道建設並ひに國道建設員を除外した出入免許證交附人員及び主なる行先地方を示せば次の如し

行先地	人員
口北營子	八八
北票	六二二
朝陽	一、六〇九
凌源	一、四八〇
平泉	一、五二〇
承德	六一
赤峰	九四四
大平房	八六
葉柏壽	三二八
里水	三二
開場	二〇
三十家子	一二四
兵帖全線	一、一二五
灤平	一〇九
古北口	一〇二
豐寧	二三
二十家子	一五
卓坂城	二二
喜峰口	四九

右の數は退省に當り免許證を返還せるものを差引きたる人員であるが退省者にて免許證の返還を怠り無屆けで居住地を變更するもの等あるため實際の人員はこの表より幾分減少するであらう

墺國の安全保障を重要協議す 伊、墺兩首相會見

【ローマ十一日發國通】十一日ウイーンからローマに飛來したオーストリア副總理シュターレンベルグ公は十一日午後ムッソリーニ首相と會見、會談前後一時間に亘つたがその目的及び≡内容≡に就ては何等發表せられなかつた然し會談の主題がオーストリアの安全保障に重點を置いてゐる事は疑ひなくシュターレンベルグ公が護國團の團長であること及び右會見に於てオーストリアのハイムエールの幹部數名が列席したことからして護國團の改組問題と密接な關係にあるものと信ぜられてゐる、即ちシュターレンベルグ公は護國團を改編してこれを國內保安警察隊たらしめんとするオーストリア新政府の決定に關しイタリー側の≡諒解≡を求めたものと觀られてゐる、右會談はオーストリア首相シュシュニグ氏の來着を待つて更に引續き行はれる筈でイタリー、オーストリア兩國首相會談の前奏曲として重視されてゐる

シ副總理のローマ訪問 緊張の歐洲政局

【ウキーン十一日發國通】十一日ブダペストを訪問の上ハンガリア首相ゲンベス氏と會談を遂げたオーストリア首相シュシュニグ博士は即日飛行機でウキーンに歸來し直ちに副總理シュターレンベルグ公と何事か打合せを行つたがシュターレンベルグ公は直ちに飛行機でローマへ出發した、シュターレンベルグ公の電光石火的ローマ訪問は一般に全く豫想せられてゐなかつた丈けにムッソリーニ首相との會談は非常に重要視されてゐるシュシュニグ首相のローマ訪問は日ならず實現すべく同首相のローマ訪問と相俟つて新內閣首腦部大童の活躍は必ずやオーストリアの外交工作の上に重大なる一新紀元を劃するものと考へられてゐる

中谷時計店 奉天 新京

注目される日比棉花購入契約

【マニラ十一日發國通】當地日本商店が比島棉花栽培業者との間に棉花購入契約をなさんしてゐることは當地經濟界の興味の焦點となつてゐる、目下のところ比島棉花栽培はルソン島に限られて居り、その量に於ては殆んど論ずるに足らないもので從來は全く輸出せられることとなく原產地で消費されてゐる程度である、從つて棉花購入契約の申込は日本商人が比島棉花栽培の前途を有望視し之を助成せんとする意圖を有するものと解されてゐる

商議理事 木村增太郎氏

【東京國通】日本商工會議所理事渡邊鐵藏氏後任は木村增太郎氏が內定した

今秋の陸軍特別大演習 關東平野で 首腦部近く決定せん

【東京國通】陸軍特別大演習は今秋群馬、栃木、埼玉三縣の關東平野で行はれるが、八月定期大異動も終つたので近く兩軍司令官の正式詮衡を見る筈で豫想は左の通り

閑院參謀總長宮殿下には大本營幕僚長に、參謀次長杉山中將は高級參謀長に、參謀本部の山田中將は特務機關長に、司令官には阿部信行、荒木貞夫の兩大將が擬せられてゐる

警備軍の負傷一千名

【福州十二日發國通】警備軍側の損害は甚だしき模樣にて負傷兵一千名は城內に後送されて來た、目下共匪爆擊の爆聲間近に聞え、人心不安に襲はれて居る、尚午後九時には外人の居住多き倉前山に特別戒嚴令が布かれた

我商品防止形勢に ギブ、アンド、テイク貿易政策 ＝外務當局の意向＝

【東京國通】從來の市場を狹められたる我が商品は新市場への發展を講ずる有樣であつて、之に對して我が商品を無條件歡迎の狀態だつたものが自發的か第三國の策動によつてか防止策を施されんとする形勢であり既に北米、中南米市場に防止策をとるもの生じ在外公館、當業者の在外派遣員等より外務省に至急對策考究方を要請したので外務省では先づ相手國への刺戟を避けるため輸出統制をなし第二手段として相手國の特產品で我が需要品を輸入せしめ當業者をしてギブ、アンド、テイク主義貿易政策を採用させんとし愼重考慮中である

石油國策樹立 北海道青森秋田縣の資源調査

【東京國通】商工省では石油國策樹立の爲石油業法を制定明年度を期し石油資源の大調查をすべく明年度新規要求として百七十萬三千圓を計上する事となつた、右の內で內地油田調査隊を編成、北海道、青森、秋田各縣の資源調査を爲すのは注目に値する

今昔物語り 長春ヨリ……新京へ
城內及城壁の由來 百余年の歴史を辿りて……（二）

城內

城內とは同治四年城民（町民の意）が馬賊に備へるため城（町）の周圍に城壁を築いたのにはじまつてゐる。これは馬賊に備へるための滿洲特有な構へであつて、新京のみにある名稱ではない、今日城內と商埠地を[illegible]城內と考へ甚しきに至つては商埠地とは城內の別名で、同一性質のものであるかの如く感違ひしてゐる人も相當あるやうであるが、商埠地は全然性質を異にして定められた地域であつて新京の城內は現在の二馬路（今日二馬路は大馬路から西方に曲り東二馬路なる通りはないが、かつて城壁は大馬路を中心として二馬路の線を東西に走り名に殘る北門は二馬路に曲る大馬路のとろとろ坂のところに建てられてゐたもので夜の十二時にはこの城門を閉めて交通を遮斷したものである）即ち商埠地の南に隣接せる約一、七五五、一六〇坪の區域で城壁には東西南北に四門を設け、その間に東南、西南、西北、東北の四門を挿み別に馬號門を設けて合計九門となし、城內は九角形となしてゐた、東門より西門までの距離は約三十町、南門より北門までが約十八町、北門から南門に直通した大道（大馬路の通り）はこれを大街と名づけ、大街を中心として東西に頭道街、二道街、三道街、四道街の東西に橫斷する大道四條を設けたのである。逐年の發達に伴ふて城壁は全部取毀され、昔は鹽の所在地として獨占的地歩にあり大いに繁盛を極めてゐたが、商埠地の出現によつてその殷盛を漸次侵蝕され、今は更に往時の影をとゞめてゐない

中央地方の巨頭會して 廬山會議開かる

【南京十二日發國通】內外の諸重要問題對策を協議すべき廬山會議は蔣介石、汪精衛、林森、段祺瑞、劉峙、張學良、黃孚、殷同、孔祥熙、陳紹寬、熊式輝等中央及び地方の巨頭の大部分の出席を得て十一日午前協議を開始した、黃孚は先づ華北問題今後の處置に就き自己の意見を表示して提案し之に基き愼重協議を重ねるところがあつた、午後孔祥熙の來着を待つて更に黃孚、汪、孔の四巨頭會議を行ひ財政問題を審議した、尚は黃孚、殷同兩氏は華北問題の目鼻つき次第數日中に歸任する模樣である

孔氏廬山に向ふ

【上海發國通】財政部長孔祥熙氏は十一日午前六時半頃蔣介石氏より差廻しの飛行機に乘じ當地發廬山に向つた尚黃孚氏は十日夜廬山着蔣、汪兩氏に會見した

日立製作所 賞與百廿萬圓を投出す

【東京國通】日立製作所では今回記念特別賞與として百二十萬圓をポンと投出した、社員の最高賞與は八千圓から職工連中の十七圓、その上死亡社員の遺族、退職社員にまで均霑させるといふ豪勢さで羨望の的となつてゐる

松田文相 東京灣一周

【東京國通】非常時の海の子を激勵し樣と松田文相は十二日練習船「日本丸」に乘込み東京灣を一周し、大元氣で歸京した

淺野代表歸京

【東京國通】國際勞働會議に出席した資本家代表淺野良三氏は十二日午前九時東京に歸着した

滿洲出張所 奉天春日町三番地
太陽生命
新京代理店 新京常盤町一ノ一二 上原種實 電話四四六八

東亞の天地（軍事小說）

陸軍少佐 森嘉吉　川路慶太郎 畫

一九　正義の冠（七）

寺田隣彦は、應接間で、ソヴエート貿易商會の商務官ヤンソンと、會談してゐたが、それは荒々しい會談であつた。

ヤンソンは、流暢な日本語をあやつつて、

「今日になつて、左樣な非紳士的態度をとられては、國際間の商議事項は總て貴國にとつて一々不利益になつて行きますぞ。正確に、期日前に契約書を交付しあつてゐながら、いまさら、破約されてしまつては、わがソウエート聯邦政府を侮辱するものだ」

盛に、隣彦に向かつて、食つてかゝつた。

「いや――斷じて、復活契約には應じません。たとひ如何なる條件を持ち出されませうと、私の會社は、社長たる私の責任、私の責任は驅つて國家の責任となるのですから斷じて應じられません」

隣彦も、眉宇に決意の色を浮べて、凜然としてそれに斷じた。

「どうしても貴社のほうで、契約破棄されるなら、その理由を承はりたい。我がソウエート政府では、貴社に契約不履行による損害賠償の訴訟を提起しようといふ考へを持つてゐます。正しい理由があつたら、それを、承はりませう」

「理由？」

と、輕く反問しながら、暫く瞑目してゐたが、

「では、明瞭なる回答を致しませう。それは最近の情報によつて、ソ聯側の國際諜報網は、沿岸數十里に亙つて、鐵條網を張りわたして、堅固々々に、ベトン掩蓋陣地を構築してゐるが、その砲臺に要するセメントは、何れも、貴國と我が社の契約によつて、日本から輸出した東亞セメントを使用してあることが判明したのです。砲臺と要塞と、監視所と、鐵條網連繫が、露骨に挑戰的に完成せられつゝあるのを見ると、我が社はセメントの輸出をきつぱり拒否するより仕樣がない」

「何――砲臺建造」

ヤンソンは、大袈裟におどろいて見せて、

「それは捏造宣傳だ、デマだ」

「いゝや、デマでは無論ない。我社は、黑河方面を飛行機で某方面の人に向かつて、詳しく調査してもらつたが、その報告書にデマの痕跡は、微塵もありません。ことに黑河の對岸都市ブラゴエシチェンスク及びその中心たるハバロフスク、ウスリ河沿岸、漢河對岸等は、平均二哩の間に、二十五の砲臺が、築かれゐるみんな永久的な築城だ。わがセメントが、皆築城の材料になつたとあつては、甚だ迷惑且非合理な話だ」

「馬、馬鹿なつ――築城材料にセメントを使用するなんて、それこそ、日本一流のデマではないかと思ふ――ソウエート政府は、第二次五ケ年計畫都市建設のため、日本に向つてセメントの輸入を斷つたのだ」

「その第二次五ケ年の正体こそ、國防充實の爲の五ケ年計畫ではありませんか」

「とに角、損害賠償を我々は要求する。政府代表の商務官として與へられた權限を發揮するのみですぞ」

寺田隣彦は、打笑つて、

「それは後日の問題だと思ひます」

きつぱりと答えた。

商務官ヤンソンは、もう無益だと思つたが、

「それでは改めて會談といふことにして」

と云ひ捨てゝ、待たしてある自動車の人となつて、旅市の、貿易商會へ急行した。

日日案內

揭載料　○三行一回 金三十錢　○五行一回 金五十錢　○十行一回 金八十錢　○揭載日指定 一回金一圓　指名在社 金五十錢　十錢增料金 前金

募集

外務　社員採用 新京室町四ノ四三 三井物產内三井生命保險株式會社新京出張所

看護婦急募 本人來談 吉野町一丁目十一番地 堂脇醫院 電話五五一一番

御婦人入用 看護婦付添婦家政婦を求む 朝日通八十一（普通學校前）×××××慶應看護婦會 電話四八八五番

看護婦附添婦 派遣多忙至急募集 東華看護婦會 會長岡沼千代 住吉町二丁目六 電五七〇五番

外務社員招聘 經驗の有無を問す 履歷書携帶本人來談あれ 新京梅ケ枝町三丁目 電五七三二番 帝國生命新京出張所

土地家屋

土地 賣買紹介並い 東一條通五四 金光教會前 萬成社 電四八八四番

家屋 貸したにた家まし 東一條通五四 金光教會前 萬成社 電四八八四番

住宅 貸す間數 東一條通五四 金光教會前 萬成社 電四八八四番

電話 御に切 東一條通五四 金光教會前 萬成社 電四八八四番

雜件

下宿 お世話は淵日館 電話三八〇二番へ

速記 個人教授及技術者派遣 大連速記研究會 吉野町吉野舘內新京支部

貸家 ダイヤ街大通り會社其他事務所向階下大廣間貸 九〇（十五坪）希望者 電話五七三七番 八島町四六へ

貸家 店舖向大經路大通 御希望の方は新京日日新聞社前 加藤代書處迄

治療

あんま 第至急御伺ひ致します 男女員多數一御報次 日本橋通中家內 電話三八五二番 闘治療所

▼鍼 灸 ▼あんま ▼マッサージ 淺草療院 入船町二ノ二三 電話四七九六番

電話

既設電話月賦販賣 電話賣買金融 △△△朝日通十七番地△△△ 電話用達部 △△△電話長四八二八番△△△

印刷

タイプライター 印書 飜譯……文章立案 新京日之出町一ノ十六 新滿社 電話二三八七番

茶

新茶にて品揃の御用命は！！ みどり茶園 電四七七〇番 吉野町一丁目

電話 開通五六九三番 御用は！！ 大經路十五 森脇宮商館

料理 菊本 富士町三丁目十六ノ二 電話四三九四番

酒は白鶴 料理は浩洲 川魚料理 うなぎ蒲燒 鶏の水たき 食道樂 浩洲 吉野町二丁目 電三一五六番

料亭 一すじ 三笠町二丁目 電五八七九番 キヤピタル裏

確實ナル商品 ＝名聲アル商標
トンボ シコロ ツルヘ フル類は
滿洲向 農具金物 滿金特製の 金鳥 TRADE MARK KINCHO
鐵工具 金物は 燈臺 TRADE MARK
高級金物は 眞鍮金 オリエンタル TRADE ORIENTAL MARK
ポンプは 川本式 TRADE MARK
ドアーチエツク フロアーヒンヂは ニユース TRADE NEWS MARK
シヤベルは MK TRADE MARK
發賣元 滿洲金物株式會社
本社 大連市伊勢町一五五　工場 同 永樂街一五　支店 奉天千代田通三七　出張所 新京永樂町二ノ一

品質本位 やまき呉服店 新京中央通 電話三八〇五番

設計監工 前田建築事務所 建築工學士 前田昶之助 福島祿壽 日本橋通六六 電話二一八番

御挨拶
陳者御節谷々御清祥の御事と御喜び申上げます私事吉林堂醫院在職中は一方ならぬ御厚情御引立に預り厚く御禮申上げます今度さゝやかながら開業致す事になりましたから何卒宜敷御願申上度く先づは御禮御挨拶申上げます　敬具
宅診 午前八時より二時まで　往診 隨時お需に應ず
內科 小兒科 堂脇醫院 醫師 堂脇サト 吉野町二丁目十一番地 電話五五一一番

運命鑑定
師の鑑定は他豫言者の絕對追從を許さず
大日本豫言界の最高權威 大日本心理學會長 泰幹先生
迷信を排し科學に立脚したる新しき人相學
—鑑定項目— ◎一方位 ◎務吉凶 ◎前時否 ◎結家針 ◎病相勢 ◎適性 ◎業機 ◎外 百般
大好評 鑑定者多數のため止むなく日のべ 八月十五日迄 朝八時より夜九時まで
場所 三笠町演藝館 常盤旅館
運命は一時一刻を爭ふ 今日の鑑定は明日の幸福 好機再びなし急ぎ來れ

岐路に立つ北鐵交渉！

ソの回答を得べく大橋代表、ユ大使訪問

誠意なくば十六日神戸發歸滿

成否はソの態度如何

【東京國通】大橋滿洲國代表はソ聯側が北鐵交渉の廣田仲介案を拒否したので滿洲國側代表部で協議の結果

一、ソ聯側の拒絶せるは交渉妥協の意思の有無を疑はしむ

一、ソ聯は從來滿洲國との直接交渉を忌避するが今度の拒否は滿洲國側と直接交渉する意思ありやを疑はしむ

一、從つて滿洲國よりソ聯が誠意を以て直接交渉する意思ありやを率直に質し意思なければ滿洲國代表部は東京を引揚げの態度に決す

右に依り大橋代表は十三日ロシア大使舘にユレニエフ大使を訪問、直接ソ聯の意思を質す

斯くて滿洲國代表部はソ聯が飽くまで廣田案受諾の意なきか又滿洲國と誠意を以つて交渉の意ありやの回答を求めることとなつたが若しユレニエフ大使より滿足な回答得られざる場合は十六日の神戸發便船で歸滿する豫定である

一商業機關として滿洲國主權下に

交渉決裂後の對北鐵方針

大橋次長引揚げの報道に依り一年二ケ月間に亘つてもみにもんだ北鐵交渉も危機を孕んだまま勢の赴くところ決裂必至となつたが交渉決裂に依つて北鐵を繞りソ滿間に相當紛糾が惹起するものと豫想されてゐる、即ち滿洲國としては報復的手段としてゞなく飽くまで北鐵を自國主權下にある一商業機關として取扱ひ同時に北鐵交渉の解決を期待し留保の形にあつた滿ソ諸問題を一氣に解決せんとする方針を有して居りこの點北鐵をもつて極東に於ける重要政治的幹線たらしめんとするソ聯側の態度と根本的に相容れぬものがあり交渉決裂の結果は相當注目に價するものがある

決裂するも

水路會議其他懸案解決に努力

北鐵交渉の決裂によつて目下滿洲國とソヴエート間に交渉中の水路會議其他係爭事項にソ聯側が如何なる態度を以て臨むかは相當注目に價するが滿洲國としては北鐵問題以外諸懸案に對しては從來と同樣の態度を以て臨み、北鐵問題同樣聊かの報復的態度を差しはさまず、一日も早く兩者間の諸問題解決に當らんとの決意を有してゐる

不調の報に哈市に大センセーション

【ハルピン國通】昨年六月二十六日以來の東京に於ける北鐵會商がソ聯側の不誠意の結果遂に決裂、滿洲國代表大橋次長以下は來る十六日東京引上げの飛電によりハルピンでは號外を發行し號外賣りの呼子の聲が全市內隅所に喧噪を極め就中ソ聯國民は今後の成行に深甚の注意と關心を有し時ならぬセンセーションを捲起してゐる

政黨政治=指し 政民政策協定進展

【東京國通】政友會では農村救濟上又政黨樹立上政黨政治復歸上より各政黨は一時的の感情問題や小節にこだわらず虛心坦懷に一致協力し現下時局に當るべしとし、米穀、思想、教育對策の協定を實現すると共に一歩を進め全面的精神的の聯繫をなして目的の貫徹を期せよとの意見有力となり、既に岡崎、久原、前田、山本(條)の長老間に意見一致し總裁も之に同意して居るので自然幹部間にも之が反映し全黨をあげて政策の威力發揮に努めんとする有樣だから政務調査總會に於ても米穀、思想改革案の外協定問題を考慮の結果、最後的決定を留保し今後兩黨協議の結果變更の餘地を殘し居る等協定にも誠意を示し、民政黨が一時の

日滿經濟審議會を設置

政友政務調査會對滿要綱決定

【東京國通】政友會では政務調査會で芳澤謙吉氏が委員長となり日滿經濟問題につき研究中であるが左の要綱で近く幹部會へ附議承認を求むる豫定である

一、日滿兩國間に對來執るべき經濟政策確立の爲兩國共同の審議會を設置すべし

一、兩國間の經濟關係は條約に依り明定する必要ある故速やかに適當な措置を講ずべし

一、對滿經濟政策の實行機關を整備して方針計畫、命令等を統一し實務遂行上遺憾なきを期すべし

等の根本方針として産業、關税、移民等の細目を決定し相互依存の根本問題を基礎に兩國經濟の發達と國民福祉の增進を圖るべしとの意見に一致した

民政黨 總選擧準備

【東京國通】來議會解散氣配は政友會內情の變化により薄らぐ模樣だが、民政黨では既定方針通り總選擧準備をなす方針で近く幹部會を開催全國黨勢調査委員決定後九月中旬頃全國支部長會議を開催する管である

第二十五次 國務院會議

十三日開會の第二十五次國務院會議に提出された議案は次の如くである

一、法人養馬場增設に伴ひ馬政局に定員を增加して播彩票に關する事務を處理せしむる爲同局官制改正の件

二、馬の改良、蕃殖及衛生並に馬の調査及統計に關する事項を掌る爲馬政局管理の下に新設する國立種馬場の官制の件

三、司法官を養成し又は訓練する爲司法部大臣の管理の下に新設する司法部法學校の官制の件

四、國立種馬場官制及司法部法學校官制制定に伴ひ高等官及委任官等俸給令中改正の件

五、特任官に對する特別津貼支給に關する件

馬政局に防疫部設置

馬疫被害救はる

軍政部では馬の傳染病豫防に關し民政部と協同して各省に訓令を出すことに手配中であるが更に今回馬政局官制を改正し本局に移動防疫部を設け技佐一名技士二名を增員し臨時各地に派遣して豫防接種傳染病馬の隔離及馬疫早期發見者に奬勵金を交付する等積極的に防疫事業を實施し尚今回新設される種馬場職員中にも技士を增加して本局の防疫員と協力し種付地方の防疫に努力することとなつて愈よ本格的に從來の馬疫による恐るべき被害を防止する計畫をたて十三日の國務院會議にこれを提案した

對滿問題で軍部の主張を支持

陸軍、外務兩省の對立を憂慮 貴族院側の空氣！

【東京國通】在滿機關の改組に關し貴族院では其の推移に對して愼重考慮して居り、大藏公望男(公正會)を澁滿せしめ、行政機構問題を中心に對滿政策今後の方針につき調査を爲さしめてゐるが現在よりせば陸軍の二位一體制支持の空氣は濃厚であり建設途上の滿洲國は其の國內事情及び對支對ソ關係上よりするも軍部が充分之を保護し其の健全な發展を爲さしむべしとの主張を有して居り、對外關係では外務省の援助を俟つは當然であるが外務當局が對立意見を有し抗爭する樣な狀態にあるは對外關係上面白くないと憂慮してゐる、而して在滿機構改革案を政府の措置に委してゐるが貴族院一部では此の際積極的に意思表示せよとの意見もあり成行き注目されてゐる

菱刈大將經過良好

菱刈軍司令官の容態は漸次恢方に向ひ十三日朝は殆ど平靜に復した、十三日午前十一時楊尾軍醫部長は菱刈司令官の容態について左の如く發表した

昨十二日朝より今朝まで引續き平溫平脈にして腹痛なく食慾睡眠良し

一般景氣回復で全面的税制の改正要望さる

成行頗る重大視

【東京國通】軍部では大藏省に要求する明年度の非常時局兵備費に關聯して藤井藏相が明年度豫算編成に當り如何なる財政計畫を有するやを注視してゐるが、農村の疲弊は別として一般の景氣は大部向上して來て居り、從つて年々赤字公債支辨に依る財政計畫を可及的速やかに改めて恒久的財政々策を樹立すべきであると爲し、斯る見地からも富豪階級に對する税率の增加の如きは考慮すべきであるとしてゐるが、之が爲得る財源は極めて少額であり、又軍需工業に對し非常時局税を設くるが如きは平常となしてゐるが、之も政府の所得は極めて少額で一方之が爲折角發展途上にある軍需工業の進展を阻害する事になる事を虞れてゐる、從つて財源を補塡する意味に於ける增税を行ふ爲には通行税、郵便税等を國民から徵收する方法に依らねば目的は達せられず、之には先づ全般的税制の改正を行ふ事が必要であるとの意向である

軍部增税論に

大藏、公債發行繼續

財界の急激なる動搖防止

【東京國通】國防豫算の財源捻出のためには增税も又已むなしとする陸軍側の主張に對し大藏省では單に國防豫算と云はず歲計收入支出の

≡均衡≡を圖らんとする見地から從來熱心に增税の時期方法に就いて調査研究を進めてゐたが最近に至つて軍部方面の意向が那邊にあるにしても尠くとも十年度からの增税實施は妥當に非らずとの結論に達し十年度豫算も依然公債財源に依つて不足を補ひ而もその公債發行額を最少限度に止どめんとの決意を固めてゐる、即ち大藏省としても國防の重大性はこれを充分認めて居り九年度豫算に於ても新規要求を殆ど完膚なき迄に削減したのにかゝはらず軍部豫算は或る程度迄これを認めた程であるが財政も又國防の一つであるとの見地から增税を急ぐことによつて經濟界の基調に急激な動搖を與へるが如きことは避くべきであるとしてゐる、本來增税問題に就ては高橋前藏相がつとに一九三五、六年の國際政局を前にして增税を急ぐことを不可とし、かたや財政インフレ三ケ年に依つて漸く伸ひんとする景氣のスタートを阻害するが如き增税を嫌らつた結果沙汰止みとなつてゐたもので藤井藏相を首班とする新財務當局の意向も右と同樣の見解を持して居り且つ今日の如く國防豫算とか農村對策その他全般の歲出が引續き膨脹の傾向にあつて赤字公債が將來どの程度に迄引きしめ得るかの見透しがつかぬ今日徒らに增税を急ぐことは

≡事態≡を更に惡化し却つて財政的基礎の强化に相反するが如き事態を生む恐れあるので今後の國際政局、歲出入の情況、經濟界の動向を今暫く靜觀した後增税問題を處理すべしといふのが財務當局の意向である

新規要求十二億に七割切下主義

新年度豫算編成紛糾せん

藤井藏相の試金石

【東京國通】各省の新規要求額は既に十二億圓を突破し、或は十四億圓程度に達するのではないかと

≡懸念≡される狀態にあるため、其の査定方針は例年に無き峻烈振りを示めさんとしてゐる、即ち最近の經濟界が漸次尨大な公債償還を將來に警戒を示さんとする氣配を示し政府當局また公債政策の前途に異常な關心を有し、この方面から明年度歲出入をしめてこれを最少限度に喰止めんとし、公債の發行限度を[illegible]一を測定してその範圍內に於て歲出を認めることを目標とする態度に出でんとしてゐる、而してその赤字公債發行限度を大體四億圓と決めて居るため、今回の新規要求十二億圓以上に對して、從來の半額査定主義より七割切下げ主義に一歩を進め是非共四億程度の承認によつて第一次査定を基準豫算十六億圓に加へて總豫算を二十億圓臺に喰止め明年度より是非赤字公債漸減の建前を明かにし、財政强化の表示をはつきりと確立すべく決意を固めてゐるが、陸軍海軍、外務の三省は國際危局突破を理由として新規要求全部の承認を迫る事は明白であり、農林省關係に於ても窮迫せる農村の實狀殊に豪雪地方の

≡匡救≡豫算を計上する必要あるため、大藏省の主張に對しては必ずや猛烈に反對し、要求額の全部承認を迫る事となり、相當の紛糾を免れないものと觀られてゐる

今村司令官以下 歡迎裡に來京

けふ皇帝に謁見す

先頃大連港外へ入港した第三艦隊司令長官今村信次郎中將け幕僚を從へ十二日午後七時半箱「はと」で來京、驛頭には關東軍正副參謀長、小林駐滿海軍部司令官及び幕僚、軍政部關係者等の盛んな歡迎を受け、今村司令官並に參謀長高須大佐、三好副官は直ちにヤマトホテルに投宿した、尚今村司令官一行の旅程は十三日皇帝に謁見各部大臣訪問十四日正午飛行機でハルピンへ一泊の後十五日飛行機で同地發奉天まで直行、それより大連へ赴く豫定である

在滿機關の單一化には贊成だ

≡大連着の遠藤廳長語る≡

【大連國通】颱風に慴されながら定期より遲るること三日といふ未曾有の延着のレコードを作つて十二日朝八時扶桑丸は巨大な船體を岸壁に横へた折から歸滿の途にあつた遠藤總務廳長もこの海難に遭遇しひどい目にあつた、玄海灘を行きつもどりつ三回やつと先づ難航振りを語る、對滿機關の離立、北鐵問題及び協和會等現下の諸問題に關し船中左の如く語る

在滿機關の改善、對滿機關の簡單化が問題になつて居る樣だが三位一體か二位一體かといふ在滿機關の單一化には滿洲國の立場から觀て大いに切望するところで自分としても贊成だ、問題は早く實行に移すことだ、それ迄はどの案が良いか種々問題となるだらうし論議もされるだらうが結局は讓り合つて落付くところに落付くと思ふ、北鐵讓渡交渉は賣り買ひの問題さ、要は先方の出樣一つで纏まるものなら纏めて置くさ、地方官吏の大量輸入問題は目下歸滿の途にある竹內民政部總務司長が歸つて來れば詳しいことが解ると思ふ、成るべくは現地補充の方針で進みたい考へだ、皇帝陛下の御渡日については過般秩父宮殿下御渡滿の折接待委員だつた關係上、當路の人々と挨拶した、皇帝の御渡日については洩れ承るといふ程度しか知らない、協和會不祥事件については電報による認識しかない、この問題については自分として充分考慮してゐる、新京歸着の上詳しく實狀を調べた上善處する決心だ、たつた一個月の間にいろんなことが起るものだね

と關口秘書官帶同、感慨深かげに上陸、直ちにヤマト、ホテルに入つた、尚廳長は十二日夕か或ひは十三日朝「はと」で歸京の豫定

遠藤廳長「はと」で歸京

【大連國通】渡日中だつた滿洲國總務廳長遠藤柳作氏は十二日朝歸任の途扶桑丸で大連着十三日午前九時八田副總裁、郡山理事其他の見送りを受け「はと」で歸京した

坂田參事官

公金消費嫌疑薄らぐ

【奉天國通】昨報坂田(假名)參事官の公金紛失問題は關係者たるオリエンタル、ホテル審陽館、萬乃家等の辯明につじつまの合はぬ點あり奉天警察署では本人に嫌疑をかけ十一日午前九時より午後二時まで種々取調べ最も不審とされてゐる左の諸點、即ち

一、公金五千圓を持つて何故奉天へ來たか

二、在奉中、何故オリエンタル、ホテルから審陽館に宿を替えたか

三、萬乃家遊興に就いて嚴重取調べたが同人は四日チチハルの黑龍江省公署にて縣費五千圓を受取り民政部、鐵路總局と打合せのため新京、奉天に來たもので前夜オリエンタル、ホテルに投宿チ、ハルより來る友人と落合ふ約束であつたが、友人は急用が出來て來られず且つオリエンタル、ホテルが洋式にて不便なるため日本式の審陽館に變更した事並ひに萬乃家にて遊興せるは在奉同窓の友人と懇談のためである

旨陳述した、本人の陳述並びに人格の點に不審なくかつ全滿參事官中での模範とせられ居る青年官吏なること判明歸宅せしめた奉天警察署では犯人は他にあるものと見て旅舘萬乃家の夜盜に就き極力搜査中である、尚ほ坂田參事官は犯人の目星つくまでは奉天に滯在することゝなつた

駒ケ岳山頂高く表象せる大日章旗掲揚

【東京國通】國旗奉讚會その他團體が發起となつて全國の會員から集めた零細な金を以て讚へた日本一の大日章旗は十二日午前駒ケ岳山頂に掲揚された、何しろ疊二百五十疊敷、重量二十四貫といふ大物なので會員や强力の手に負へず折柄登山中の橫須賀重砲兵聯隊の兵隊さんの助けを借りてやつと掲揚、海拔三千七百七十米突の中空に非常時日本の國民的團結心を表象する大日の丸が掲げられた瞬間一同は思はず萬歲を歡呼した

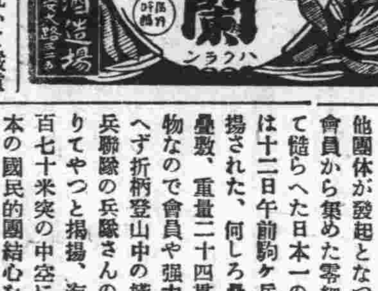

その日く

□北鐵交渉遂に決裂の危機、この上はレールの上での實力戰

□この時、拉賓線本營業の開始迫る、勝敗はサービス一つ

□菱刈大將の病狀日に輕し、まだやつてもらひたいことが澤山殘つてゐる

□中等野球始まる、スポーツの秋は新京にも誘ひかけたが近頃の凉味農民の憂ひの一つ

□赤松折笠君等四十七勇士の遺骨悲しき凱旋の途に……

人事往來

▲宇佐美勝夫氏(滿洲國顧問)十二日午後三時二十五分歸京哈市から

▲磯部信一氏(前電政局長代理)十二日午後四時三十分發大連へ

▲今村中將(第三艦隊司令官)十二日午後七時三十分着旅順から

▲秋山中佐(關東軍司令部第四課長)十三日午前九時發內地へ

團体

▲茨木縣教員代表團七名十三日午後三時二十五分着哈市から都ホテル投宿十四日午後十時發南行

▲岩手縣教育會團十名十三日午後三時二十五分歸京哈市から梅屋投宿十四日午後十時發南行

▲陸軍記者クラブ團七名十四日午前八時三十分發哈市へ十六日午後三時二十五分歸京同日午後四時三十分發南行

▲大阪扇町商業生二十四名十四日午後三時二十五分歸京哈市から同日午後四時三十分發南行豫定

▲第〇艦隊視察團三十名ヤマトホテル投宿中十四日午前八時三十分發哈市へ

海外經濟

▲銀塊及爲替

倫敦銀塊	[illegible]
同 先物	[illegible]
紐育銀塊	[illegible]
孟買銀塊	[illegible]
米英爲替	[illegible]
米日爲替	[illegible]
米支爲替	[illegible]
スチール株	[illegible]
アナゴンダ株	[illegible]

▲米棉

現物	[illegible]
十月限	[illegible]
十二月限	[illegible]
一月限	[illegible]
三月限	[illegible]
五月限	[illegible]
七月限	[illegible]

▲上海標金 昨日休會

本寄	[illegible]
步値	[illegible]

▲上海日本向

賣	[illegible]
買	[illegible]
賣	[illegible]
買	[illegible]

▲上海倫敦向

賣値	[illegible]
買値	[illegible]

▲上海紐育向

賣値	[illegible]
買値	[illegible]

▲大連金鈔票

現物	[illegible]
八月廿八日限	[illegible]
寄付	[illegible]
步値	[illegible]

引	[illegible]
高	[illegible]
安	[illegible]
出來高	[illegible]

▲大連上海向

大連鈔票對銀大洋	[illegible]
現物	[illegible]

▲大連煙台向 [illegible]

▲阪神日米爲替 第一回 [illegible]

新京市況

特産現物 出來高	[illegible]
錢鈔現物 鈔票對金票	[illegible]
現大洋對金票	[illegible]
國幣對金票	[illegible]
現大洋對鈔票	[illegible]
錢鈔先物 九月十三日限	[illegible]
鈔票對金票	[illegible]
出來高	六萬六千圓
九月十三日限 國幣對鈔票	[illegible]
出來高	一萬五千圓

▲大連特産

	寄	引
大豆 袋込	[illegible]	[illegible]
八月限	[illegible]	[illegible]
九月限	[illegible]	[illegible]
十月限	[illegible]	[illegible]
十一月限	[illegible]	[illegible]
十二月限	[illegible]	[illegible]
豆粕 現物	[illegible]	[illegible]
八月限	[illegible]	[illegible]
九月限	[illegible]	[illegible]
十月限	[illegible]	[illegible]
十一月限	[illegible]	[illegible]
十二月限	[illegible]	[illegible]
豆油 現物	[illegible]	[illegible]
八月限	[illegible]	[illegible]
九月限	[illegible]	[illegible]
十月限	[illegible]	[illegible]
十一月限	[illegible]	[illegible]
十二月限	[illegible]	[illegible]
高粱 現物	[illegible]	[illegible]
八月限	[illegible]	[illegible]
九月限	[illegible]	[illegible]
十月限	[illegible]	[illegible]
十一月限	[illegible]	[illegible]
十二月限	[illegible]	[illegible]

▲神戸豆粕

十月限	[illegible]	[illegible]
十一月限	[illegible]	[illegible]
十二月限	[illegible]	[illegible]

▲橫濱生糸

現物	[illegible]	[illegible]
當限	[illegible]	[illegible]
先限	[illegible]	[illegible]

各地市場

▲大阪株式

大株新	[illegible]	[illegible]
同新	[illegible]	[illegible]
鐘紡新	[illegible]	[illegible]

▲同 短期

大新	[illegible]	[illegible]
鐘新	[illegible]	[illegible]
東新	[illegible]	[illegible]
日産	[illegible]	[illegible]

▲大連株式

五品	[illegible]	[illegible]
先限	[illegible]	[illegible]

▲大阪三品

當限	[illegible]	[illegible]
九月限	[illegible]	[illegible]
十月限	[illegible]	[illegible]
十一月限	[illegible]	[illegible]
十二月限	[illegible]	[illegible]
一月限	[illegible]	[illegible]
先限	[illegible]	[illegible]

▲大阪棉花

當限	[illegible]	[illegible]
先限	[illegible]	[illegible]

▲大阪期米

當限	[illegible]	[illegible]
中限	[illegible]	[illegible]
先限	[illegible]	[illegible]

▲仁川期米

當限	[illegible]	[illegible]
中限	[illegible]	[illegible]
先限	[illegible]	[illegible]

新京名物 風月饅頭
夏のお菓子
錦玉泡雪 葛饅頭 調布 スヰートポテト アイスクリーム
風月庵

身体强健明朗な方
喫茶ガールサービス募集
▼本人來談午前中▲
喫茶 オリムピック
東一條通消防隊横

住宅格安讓ル
七疊半一間八疊二間二疊一間六疊一間煖房スチーム其他完備宅地九十餘坪
場所 羽衣町
至急相談に應ず
朝日通十七 電話五五四四番
新京土地建物會社

●靈術治療
癇疾難ノ爲メ永年御困リノ方ハ當療法ノ施術ヲ受ラレ再生ノ幸福ヲ得ラレヨ
當地ニ大正十四年以來約十ケ年居住シ報患者諸氏ノ施術ニ從事相當ノ効果ヲアラワシテ居ル一度來タツテ試サレンコトヲ
場所 新京蓬萊町一丁目一番地郵便局西
村本天龍

女給數名募集
新開店
吉林第一流
カフヱー ウララ
申込所 新京電話二一七〇六番

印刷の御用は
電話(三八三四番)(三八二三番)へ
日本橋通七四
合資會社 雙發洋行

●至急募集
自動車運轉手 十名
但內地人に限る
希望者は午前九時より正午迄に本人來談あれ
(但電話問合せお斷り)
新京タクシー
入船町三丁目
電話三四五九番

元開花料亭主新見トメ儀先般來京城自宅に於て病氣加療中の所藥石効なく去る六日遂に他界致し候に付ては明十四日午后三時當地祝町西本願寺に於て告別式相營候間此段乍略儀以紙上御通知申上候

昭和九年八月十三日

施主 丸山安右衛門
ミツ

親族總代 桑野近雄
友人總代 瀧竹三郎
日本橋區總代 山下藤藏

ペスト防疫班匪襲
一名死亡一名拉致
通遼警察直ちに討伐に出動
十二日通遼奥地で

十三日午前六時通遼城内憲兵分隊から新京驛憲兵隊派出所に達した情報によると滿鐵ペスト防疫班が十二日午後一時ごろ實地調査のためトラックで奥地に向ふ途中通遼西北方腰成汀窪附近で約三十名の匪賊の襲撃をうけ稻部某氏は貫通銃創を負ひ午後六時遂に死亡し、任名田氏は拉致された通遼警察隊では急報に接しその討伐のため出動した

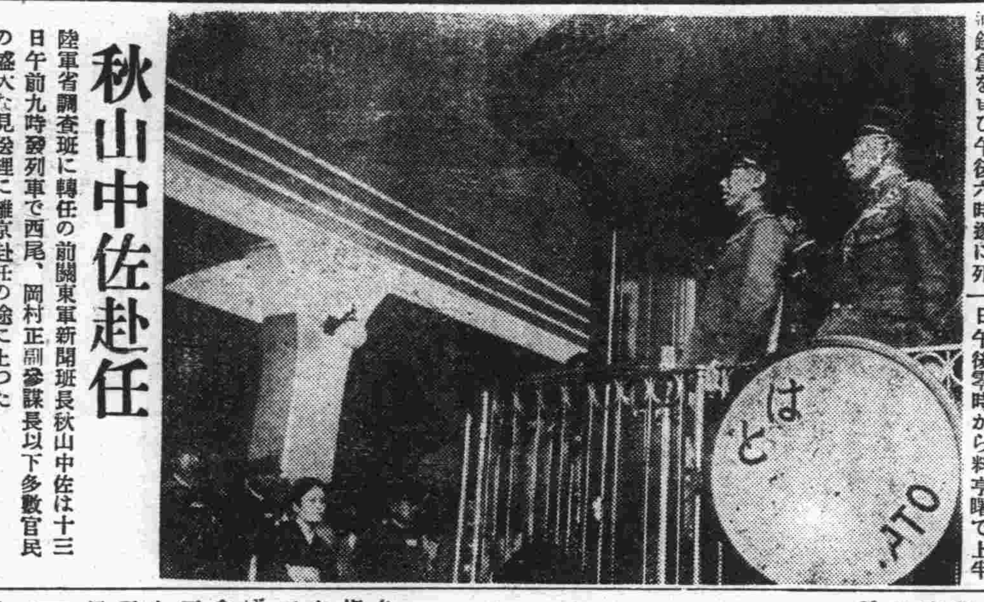

秋山中佐赴任

陸軍省調査班に轉任の前關東軍新聞班長秋山中佐は十三日午前九時發列車で西尾、岡村正副參謀長以下多數官民の盛大な見送裡に離京赴任の途に上つた
倚前關東軍參謀遠藤中佐、〇〇〇隊附新城少佐も同列車で内地に凱旋した

第一料理店組合 上半期總會

新京第一料理店組合では十二日午後零時から料亭曙で上半期の總會を開催し後藤組合長の挨拶の後決算報告並に二名の役員補欠選擧があり同四時閉會した、當選役員は壽(松本)水月(林田)兩氏である

日語教師採用の 締切期迫る

新京特別市公署で募集中の日本語教師、志願者申込期日は來る十七日となつてゐるから希望者は速かに手續を要すと

赤松、折笠兩大尉以下 四十七勇士遺骨 悲しき凱旋

赤松、折笠兩大尉を初め北滿の華と散つた四十七体の遺骨は十二日午後三時牛、同九時それぞれハルビン、吉林方面より新京着、太子堂に於て關係方面、市民、各婦人會の人達に護られしめやかな一夜を明したが、十三日朝九時五十分發列車で多數戰友、官民見送裡に一路悲しき凱旋の途に上つた

選拔ルンペン隊を 滿蒙新天地へ
東京多摩川畔で實地教育

既報、若きルンペンを農夫に轉身させて滿蒙の新天地に活躍させよ…といふ教養機關が東京府の手で生れた多摩川べり六萬坪の川敷を農場に利用してこれらルンペンを收容する建物は三棟ある、二棟は朝鮮總督府廳舍を拂下げこれを救世軍修養園上宮教會が依託、經營する、一棟に三十名づつ九十名を收容した上農事指導をやるので、來年三月修業したものは滿洲に植民させる計畫である

‖場所‖は蒲田區矢口町下丸子、修養園と上宮教會のは二階建二棟が並んでをり十余町離れて平家建がある、殆ど完工に近いのですでに十名内外のルンペンを收容して建築の手傳ひ農場耕作に働かせてゐる、この更生の希望に燃えてゐる若きルンペンは救世軍砂町更生館、修養園無料宿泊所、上宮教會社會舘から選拔されて三十歳以下のバタ屋、日傭人夫の失業者で收容者はカーキー色の

‖團服‖をつけ起床すると國旗の掲揚を行ひ地理、歷史、修身などの學科を學び耕作に從事、夜は消燈時間には靜座する等、軍隊的な規律生活に浸つてゐる、現在農場開墾を行つてゐる數十名の失業者、バタ屋の青年達はこゝに來て未だ五週間余りにしかならないが、眞黒な筋肉隆々たる体でくわを打振つてゐる姿は過去七、八年のルンペン生活の陰影をふき消して明朗な若き農夫だ、流行唄が川風に流れてうらやましい程の田園生活だ

電話機を騙る 内地人風の男
滿人請負業者から

東二條通七十四番地土木請負業關孔東氏方へ十二日午前八時ごろ職工風二十五歳前後の内地人男が訪れ自分は電話會社の者だがこちらの電話機が故障を生じてゐるから新しいのと取換へるため取りはずすからとて電話機を持つて行つたまゝ午後六時になるも何等の通知がないので電話會社に問合したところ詐欺にかゝつたことが判つた

犯人の自首で 大連の砂糖 密輸大團圓

【大連國通】既報、砂糖密輸事件につき大連水上署では連類者を鋭意捜査中のところ身邊の危險を知つて一時姿を消して居た大連若狹町四、大人貨物店主山崎岩藏、使丁南大倉(三三)が十二日朝水上署に自首して出た、その自白によると今回の事件は山崎が主謀者としてその配下に店員岡本を使用し岡本をして岩田仙三を買收したもので外に共犯はない模樣でここに世間を騷がした密輸事件も大團圓を告げた模樣である

街の日記

新京ホテル 食道樂「新京」開業

市内東二條通りに明治四十年長春草創の時代からある米と酒の老舗西村洋行當主西村満兵衛氏は滿洲事變直後宿舘の拂底するや店舖の一部を改築新京旅舘を開き旅行者に非常な便宜なところから始終滿員の盛業振りに完全なる純日本式旅舘に改築を志し今春解氷と同時米と酒の店を先づ市場に移し實にダイヤ街の新店舖に移つたが一方旅舘の方は建築調度に十數萬圓を投じ此程竣工豪華な客室階上階下併せて十三洋室二、これに伴ふ浴室厠その他理想的に出來上り開業した、倚旅舘と軒をならべ割烹店「新京」も京阪から腕きゝの料理人を聘し會席を始め種々の名物料理に腕をふるはしめてゐる、大小のしようしやな部屋九つあり、大きいのは三十人くらひの宴會も出來る安くうまく喰はせる食道樂として新京隨一を目標に勉强してゐる

若柳吉章郎師 曙て短期講習會

京都で光柳會を主宰する若柳派舞踊の青年師匠若柳吉章郎氏は在滿花柳界の懇望により短期講習會を開くこととゝなり渡滿去る三日から十一日まで奉天に滯在稽古をつけ十二日來京料亭曙を會場に一週間の豫定で同家の抱妓ならびに橋東花街有志のため稽古を始めたが今秋あたり新京で大會を催したいと云つてゐる(寫眞は吉章郎師)

後藤衛生主任 病氣で退職

新京警察署衛生係衛生主任警部後藤力氏は病氣靜養のため辭職願を上司に提出中だつたが聽許されたので十三日挨拶に來社した因に後任未決定で渡邊警部が兼務する筈

滿鐵新入 社員見學

滿鐵新入社員(專門學校卒業以上)建設局關係の十三名は十八日午前六時來京、各方面を見學のうへ二十日午前九時營口へ向け出發、また同じく總務部人事課關係の四十名は二十一日午後四時吉林より來京し、一旦主嶺を見學のうへ再び引返し公二十二日午後九時四十五分發ハルビンへ

けふの銀相場

鈔票對金票 [illegible]
現大洋對金票 [illegible]
國幣對金票 [illegible]
現大洋對鈔票 [illegible]

前開花女將 おとめさん逝く

市内日本橋通料亭開花の前女將、現女將おみつさんの姉新見トメさんは釜山で宿痾療養中だつたが六日遂に死去、享年六十八才、廣島縣でさうでがんすあゝでがんすといふところからガンス婆さんの異名があり長春時代の名物女であつた、遺骨を當地に持ち歸り十四日午後三時祝町西本願寺で告別式が執行される

仙人掌

▲曙の竹千代姐さん、きのふ若い男と自動車でやつて來たハテ婿さんを貰つた御披露に來たのかな、何と勇敢なことよと感心しちやつたら、さうぢやなかつた▲京都で光柳會を牛耳る若柳吉章郎氏を案内して、同氏の新京へ出稽古をする挨拶に來たので▲やはり竹千代姐さんの戀人は藝事ばかり、京都へ行つてみつちり稽古をして貰ひ、歸つて來ると今度は吉章郎氏を動かし滿洲に出稽古をさせるまでに漕ぎつけ▲いよいよ、同氏が奉天へ來ると、そこへでかけて一週間の稽古▲今度はまた新京にといふので奔走大に努めてゐる、好きなればこそだ▲なんでもこの秋までには御師匠さんに新京で大會をやつて貰ふつもりだと云つてゐた、▲吉章郎氏も云つてました、まつたく驚くくらひ熱心な姐さんです、直に若柳の名取りにならはりますと

登極記念競馬 最終日成績

第一競馬(五頭)一六〇〇米
(一)首都(騎手落合)二分二五秒五
(二)奴
配當(復)(一)九圓一〇錢 (二)五圓五〇錢 (單)三七圓二〇錢
揺彩票一等 一七一圓六〇錢 二等 三七圓九〇錢 等外 七圓四〇錢

第二競馬(七頭)一六〇〇米
(一)右近(騎手清水)二分二五秒二
(二)鶴山
配當(復)(一)三圓五〇錢 (二)六圓九〇錢 (單)一一圓四〇錢
揺彩票一等 一四三圓三〇錢 二等 三五圓八〇錢 等外 八圓九〇錢

第三競馬(五頭)一八〇〇米
(一)三洲(騎手有吉)二分三〇秒一
(二)花聰
配當(復)(一)三圓四〇錢 (二)五圓三〇錢 (單)一三圓八〇錢
揺彩票一等 二〇四圓八〇錢 二等 五一圓二〇錢 等外 一一圓三〇錢

第四競馬(四頭)一八〇〇米
(一)愛知(騎手白石)二分四二秒
配當(單)二〇圓三〇錢
揺彩票一等 二〇一圓三〇錢 二等 五〇圓三〇錢 等外 一二圓五〇錢

第五競馬(四頭)一八〇〇米
(一)千里(騎手清水)二分四九秒二
配當(單)二一圓三〇錢
揺彩票一等 一三三圓三〇錢 二等 三三圓三〇錢 等外 七圓〇〇錢

第六競馬(七頭)一八〇〇米
(一)矢吹(騎手高尾)二分四〇秒二
(二)玄海
配當(復)(一)三圓九〇錢 (二)六圓六〇錢 (單)二二圓二〇錢
揺彩票一等 二二二圓六〇錢 二等 五五圓六〇錢 等外 一三圓九〇錢

第七競馬(六頭)一八〇〇米
(一)韋駄天(騎手五日市)二分三三秒一
(二)大群
配當(復)(一)七圓六〇錢 (二)四圓九〇錢 (單)三三圓三〇錢
揺彩票一等 三三三圓八〇錢 二等 八三圓八〇錢 等外 二〇圓九〇錢

第八競馬(八頭)二〇〇〇米
(一)快力(騎手落合)三分二七秒二
(二)春勇
配當(復)(一)四圓九〇錢 (二)三圓〇〇錢 (單)三二圓一〇錢
揺彩票一等 八一圓二〇錢 二等 二五圓四〇錢 等外 二四圓〇〇錢

第九競馬(五頭)二〇〇〇米
(一)丹生(騎手城内)三分一七秒
(二)谷風
配當(復)(一)三圓〇〇錢 (二)四圓三〇錢 (單)五圓八〇錢
揺彩票一等 五九圓二〇錢 二等 一七圓一〇錢 等外 八五圓一〇錢

第十競馬(五頭)一六〇〇米
(一)精鑾(騎手五日市)
(二)西風
配當(復)(一)三圓三〇錢 (二)三圓八〇錢 (單)四圓九〇錢
揺彩票一等 三〇九圓七〇錢 二等 七七圓四〇錢 等外 三二圓二〇錢

運動

新京軟式庭球 コート開きの成績

昨報、西公園コート開きの芳賀鐵道事務所長寄贈優勝盃爭奪戰は城内講習所の手に歸したが、引續き紅白試合の結果は左の通りで、結局白組の勝に歸し、終つて神崎地事副所長に代つて加藤常任幹事閉會の辭を述べて優勝盃を授與、最後に全新京庭球部の萬歳を三唱して午後七時三十分盛況裡に散會した

紅　白
尾形、奥尾　一―四　堀井、勝又
長興、原口　四―一　上野、林
劉、石　三―四　加藤、中村
折目、山田　二―四　田中、西澤
第二回戰
長興、原口　〇―四　堀井、勝又

新京野球大會
舊廳舍大敗 14A―4 對新廳舍
新京体育聯盟、大滿洲國野球協會主催、地元三新聞社後援の新京野球大會は十二日午前九時三十分から總務廳對滿電の勢頭戰が華々しく開始され終つて午後一時から新廳舍對舊廳舍の試合が開始されたが新廳舍軍の攻撃物凄いものあり一回十點を得て勝敗を決したが更に三回三點を加へ續いて八回一點を得たに對し舊廳舍軍振はず四回一點八回三點を得たのみで大敗した閉戰二時三十分、新廳舍對舊廳舍の得點メンバー左の如くである

新(先)	10	0	3	0	0	0	0	1	A	14
舊	0	0	0	1	0	0	0	3	0	4

鐵道勝つ 對オールドボーイス戰 8―1

續いて午後三時四十五分から鐵道對オールドボーイスの試合が森川(球)佐藤、甘黒(壘)三審判の下に鐵道先攻で開始されたが鐵道二、三回一點四回二點を加へ更に六回四點を得たに對しオールド、ボーイス軍振はず四回一點を得たのみで大敗した閉戰五時五十五分

鐵道(先)	0	1	1	2	0	4	0	0	0	8
OB	0	0	0	1	0	0	0	0	0	1

中等野球 組合せ

【大阪國通】十三日より甲子園球場に於て開催される全國中等學校優勝野球大會組合せは、十二日午前十一時左の如く決定した
△第一日
長野商業 對 吳港中學
桐生中學 對 早稻田實業
享榮商業 對 島田商業
△第二日
市岡中學 對 臺北商業
京都商業 對 鳥取一中
熊本工業 對 小倉工業
△第三日
海南中學 對 神戸一中
高松中學 對 關東中學
敦賀商業 對 大連商業
△第四日
札幌商業 對 京城商業
福島師範 對 秋田中學

吳港大勝 對長野商業 5A―1

【甲子園國通】全國中等學校野球第一回勝頭戰吳港中學對長野商業野球試合は午前九時十八分から長野先攻で開始吳港藤村投手の好投で長野終始壓せられ五A對一で吳港大勝閉戰十一時二十五分バッテリーは吳港、藤村―原 長野、柄澤―鈴木

明大新人敗る 對大連實業 7A―1

【大連國通】明大新人對大連實業野球第一回戰は十二日午後三時九分明大先攻で開始、七A對一で實業の勝となつた閉戰四時卅九分
△バッテリー
明大 吉田―櫻井
實業 岩瀬―渡邊
△スコアー

明大	0	1	0	0	0	0	0	0	0	1
實業	2	0	2	0	0	0	0	3	A	7

京大對全滿洲陸上競技 第一日は滿洲十點リード

【大連國通】京都帝大對全滿洲軍對抗陸上競技第一日は十一日午後三時より大連運動場に擧行されたが定刻兩軍選手入場式あり、次いで兩軍主將により國旗を掲揚し山岡審判長の挨拶を終つて兩軍主將のペナント交換を終つて競技は三時半、百米から開始された、今日は雨あがりでトラック、フキールド共に軟弱なるため新記錄は望まれなかつたがコンデイションがよかつたら新記錄と思はれる四百米、走巾跳、高障碍の好記錄があつて第一日は二十六點對十六點と十點の差で全滿洲軍リードす
成績左の如し
△百米 1西(滿)一一秒二 2田中(滿)一一秒四 3原田(京)
△走巾跳 1原田(京)七米三二 2田島(京)六米九五 3金子(滿)六米九〇
△千五百米 1濱田(滿)四分二二秒二 2大藪(滿) 3熊野(京)
△砲丸投 1松野(京)一二米一〇 2阿部(滿)一一米八二 3伊藤一雄(滿)一一米七
△棒高飛 1伊藤清八郎(滿)三米七〇 2阿部(滿)三米五〇 3田島(京)三米四〇
△四百米 1井上(滿)五〇秒七 2西(滿)五一秒二 3今野(滿)
新進井上スタートより元氣一杯に力戰、西を三米離して勝つ、雨時の柔軟なトラックで此の記錄は好記錄である
△高障碍 1千田(京)一五秒五 2柳井(京) 3米津(滿)
△四百米リレー 滿洲スタートより京大側をリードし約十五米の差でテープを切る、記錄四三秒八で滿洲記錄を更新したと思はれたが滿洲京大双方とも三、四番走者のバトンボックスをオーヴアー惜しくもオミツトとなる

第二日成績

【大連國通】京大對全滿洲の陸上競技第二日は十二日午後三時より大連運動場に於て擧行したが、西北風二米の快晴トラック、フイルド共絶好のコンデイションで先づ二百米から開始されたが、本日も全滿洲軍壓倒的に優勢で中障碍に滿洲新記錄を出し結局本日の得點滿洲四一對京大一六點、二日通算六七點對二二點で全滿軍大勝し午後六時終了した倘十一日の競技に於て京大軍の闘將原田は足部の肉離れで本日は出場出來なかつた、成績左の如し
△二百米 1西貞一(滿)二二秒四 2松田(滿) 3千田(京)
△走高跳 1武内友草(滿)一米九〇 2柳井(京) 3長谷川(滿)
△八百米 1濱田常盛(滿)二分二秒 2井上(滿) 3金(滿)
△圓盤投 1松野榮一郎(京)三九米〇一 2横山(滿) 3川島(京)
△中障碍 1米津午郎(滿)五六秒八(滿洲新記錄) 2山田(滿) 3宮崎(京)
△三段跳 1田島直人(京)一四米九四 2岡田(滿) 3金子(滿)
△槍投 1出島操(滿)五三米八九 2岡田(滿) 3加藤(京)
△五千米 1濱田常盛(滿)一六分四三秒八 2大藪(滿) 3森脇(滿)
△鐵槌投 1松野榮一郎(京)四三米二八 2德永(京) 3村尾(滿)
△千六百米繼走 1滿洲チーム(瀬口、米津、西、井上)三分二九秒六 2京大
兩軍得點左の如し

	京大	滿洲
二百米	一	五
走高跳	二	四
八百米	〇	六
圓盤投	三	三
中障碍	一	五
三段跳	三	三
槍投	一	五
五千米	〇	六
鐵槌投	五	一
千六百米繼走	〇	三

日米對抗水泳

【東京國通】日本水上選手權大會成績は左の如くである
△百米平泳決勝
一、小池(一分十五秒)二、葉室、三岡田、四長久、五齋藤
△百米背泳決勝
一バンデウエー(アメリカ)一分八秒八)二吉田、三勝久、四河津、五入江、六秋吉
バンデウエーの記錄は日本に於る記錄の最も優秀なるもので、世界記錄に僅か〇六秒の差である
△千五百米自由型決勝
一根上博(十九分十六秒六)二牧野、三ジャック、メデイカ、四本田、五石原、六永見
倘このレースに於て根上の作つた千米のラップタイムは十二分四十一秒八で世界新記錄である
△二百米自由形
一着 遊佐正憲 二分一七秒四
二着 田口正治 二分一八秒六
三着 杉浦 二分二〇秒四
△女子四百米自由型決勝
一古田(六分卅六秒六)二河村、三北島、四武村、五古開
△女子二百米平泳決勝
一前畑(三分五秒八)二坪井、三僵下、四中村、五柳瀬、六八木倉
倘十三日は四百米自由形、百米自由形、二百米平泳、二百米背泳等の決勝が行はれる

日大二選手 廿一日新京着

東京、新京間二千哩の走破を企て去る七月十五日東京二重橋前を出發した日本大學陸上部二選手は八月八日大連に上陸翌日大連出發三十里堡、瓦房店、許家屯、蓋平等に各一泊しつゝ走破を續けてゐるが十五日奉天着二十一日新京到着の豫定である

水原選手 映畫界入り

【東京國通】早慶戰の花形として知られた慶應出身の水原選手は今回新興キネマと契約成立し、映畫界入りを爲す事となつた

十四日より三日間上映
●蒲田特作映畫●
松竹オールトーキー
想出の唄
豪快!男性的な山の唄の銜する時青春のローマンスは開けゆく!!!
主演 澤蘭子 山内光 水原百合子
下加茂特作映畫
髮結新三
主演 林長二郎 堀正夫 環歌子 飯塚敏子
●蒲田ナンセンス映畫●
チャッカリしてるわれ
主演 小倉繁 高松榮子
●入場料●
大人 三十錢
軍人 學生 二十錢
小人 十錢
長春座

理髮店讓る
新京附屬地目抜の場所目下盛業中歸國に付き至急讓り度店主居抜の儘營業は素人にても可詳細面談
姓名在社

讓店
新京ダイヤ街目下盛業中の店舖内地歸國ニ付キ至急讓ル御希望ノ方ハ御來談下サイ詳細ハ面談ノ上
姓名在社

カメラ
流行新型
現像焼付
樫村洋行支店
新京日本橋通り四六
電話五四六五番

取扱業務
滿洲國商標出願及關係一切ノ業務
中華民國商標出願及關係一切ノ業務
新京東五條通三番地
中根商標事務所
實業部商標局囑託 中根齋
事務所 電話五七七二番
自宅 電話五二八一番

●廣告の御用命は電話三三〇〇番へ●

賣販砂川
被命御用御拘不ニ少多
下度候
新京祝町三丁目
協和公司
電話五六三七番

ペイント及塗料
鐵材
ベニヤ板並床板
小野田セメント
電機機械
テックス
土工用具
防水材料
衛生陶器
新京日本橋通り七八番地
株式會社 大信洋行新京支店
電話(二五二三)(三七〇八)番

新版 江戸八景（上映ト共ニ）
行友李風氏外四氏合作　銀平他二氏畫

（三三）根岸の寮　三八　門岐武志

牢格子（四）

「それは、どういふわけなのです」
お里は、訊きかへした。
「へへ……」
牢格子の外で金助は卑下た笑ひを漏らした。
「どうのかうのつて、お前もいつまでもおぼこ娘でもあるめえよ。いつの間にか、なまつちろい繪描きを色にする位えな度胸があるからにや、てえげえ分りそうなもんさ」
金助は煙草入れを腰から抜いてカチシと火打ちを鳴らして煙草を吸ひはじめてゐた。
「離れちやゐねえ。ゐるなア老爺一人だけさ。ゆつくり話しをつけようかいの」
常日頃から、好ましい男ではないとおもつてゐたが、今日かうして見る金助の様子は、なんといふ卑しい男だらうと今更ながらあきれるばかり。
それぱかりか察するところ、あたしをこんなところへ連れて來たのは、どうやらこの男の仕業らしいと思ひあたる節々。
『よく分りましたよ。あたしをこんな苦しみにあはせたのは誰れの仕業かよく分つたからには、こゝから出してくれとは頼みませぬ。あたしにどんな恨みがあるか知らないけれど、今まであたしの家で色々世話をしてあげた義理を知つてる人間なら、こんなひどいことをする筈はない。犬にも劣るやうな卑しい人とは口をききたうもない。歸つて下さい。早く歸つて下さい』
きつぱりとお里はいつた。
金助、聊か逆撫を食つた形で、更めてお里の顔をのぞいてみて、ニヤリとした。
『なるほど。はつきりしてゐるところが尚更可愛いくてたまんないのう。お前のおふくろさまにはお世話にはなつたが、色と慾が絡んでくると、かういう手荒なこともせにやならん世のおもしろさ。おふくろさまといや、東蒲つてふ繪描きも、今ころ血眼になつてお前の行衛を探してゐるだらうと、お前はおもつてるだらうがの、こいつは大ちげえだぜ」
そういつて、金助は、またお里の顔色をうかゞつた。
『お前を探してゐると思ひきや、おふくろさまは繪描きを毎日引つ張り込んで、朝から酒を飲んでいちやつき放題。いや、とても見ちやゐられんでのう』……
――まさか、そんなことが……
信じられなかつた。お里は顔を向いて聞えぬ振り。
『おや、聞えませぬかいのうだへへ……。知らぬが佛。嘘だとおもふなら、それもご勝手さ』
金助は、それ見よがしに、すぱりすぱり煙草を吸つてゐたが、
『のう、お里』
と、向直つた。
『ようく考へてみなよ。お前えの心次第でお天道さまが、拝まれるんだぜ。世話はねえうんと一つ首をたてに振ればいゝのだ。嫌なら嫌でこつちにも考へがある。可哀さうだが、吉原あたり、賣り飛ばすなア朝飯前えの仕事、どつちでもお前の好きなやうにしようぢやねえか。ここに鍵がある。出たきやすぐにも出してやらうぜ、へへ』
ちやらちやらと、鍵を鳴らしてみせたときだつた。
『かまふこたアねえや、嬲たつて怒鳴りねえよ、へへへ……』
と、突然大聲で怒つた者がある
○……
○……

八月十四日 火曜　舊七月五日 丁巳　太安　敗　觜宿

●一白の人　虚勢を張らず辛抱して常業に勵まるべき日　乙と申と寅が吉
●二黒の人　大利を夢みて損多し利は薄くも焦らぬが勝　丙と壬と癸が吉
●三碧の人　人の口車に乘れば意外の場所に曳き込まる　乙と申と辛が吉
●四緑の人　常に着實なれば才能と共に目上に認られ吉　丙と辛と寅が吉
●五黄の人　刻苦精勵すれば障碍も滅して志望を達成す　巽と丁と壬が吉
●六白の人　目立ちたる利益はなくも自然增收あるべし　甲と乙と丙が吉
●七赤の人　現狀を無上の樂天地として勵まるゝが吉し　申と壬と癸が吉
●八白の人　諸事喰違ひ多き日萬事進むに凶又口舌注意　巳と丙と申が吉
●九紫の人　競爭心を去り只だ實直に業務を守るが安全　丙と丁と丑が吉

大阪商船出帆

門司、神戸（大阪行）
×印二三等船客設備船
▲印廣島寄港
（午前十時大連出帆）

うらる丸	八月十五日
香港丸	八月十六日
×たこま丸	八月十八日
うすりい丸	八月十九日
ばいかる丸	八月二十日
×志あとる丸	八月廿一日
扶桑丸	八月廿三日
はるびん丸	八月廿四日
亞米利加丸	八月廿五日

切符發賣所
滿鐵沿線主要各驛及各地ジヤパンツーリストビユーロー案内所
船車連絡切符（往復切符は汽車二割引、汽船一割引、通用期間二ケ月）
大連、門司、神戸間乘船切符（往復切符は復路運賃二割引通用期間二ケ月）

專屬荷扱所
各地國際運輸會社支店

大阪商船株式會社
大連支店電話四一三七番
奉天出張所電話四〇八九番
新京出張所電話二二一番

新京ヨリ京圖線ヲ通シテ日本ニ行ク最捷路

滿洲行

	敦賀	清津	羅津	雄基	浦汐
日鮮滿連絡船 滿洲丸	毎二の日午二時発	毎の三日前七時着 前十一時発	毎の三日午二時半着 午四時発	毎二の日午六時着	／
天草丸（大阪八月十一日雄基・清津出帆）	毎六の日午二時発	毎の八日前十一時着 后二時発	／	毎の八日后六時着 后九時発	毎九の日前八時着

日本行

	浦汐	雄基	清津	敦賀
滿洲丸	／	毎六の日前九時発	毎六の日后四時発	毎八の日前八時着
天草丸	毎〇の日后三時発	毎の一日未明着 前九時発	毎の一日午三時着 后七時発	毎三の日后三時着

北日本汽船株式會社　清津雄基羅津代理店
國際運輸株式會社支店

新京西四安八　新彩社　電二六〇五番

疊製造部
襖製造部
リノリーム ブラインド 工事部
各種材料部
公益商會支店
營業所 新京曙町二丁目 電話長四七三九番
工場 新京吉野町五丁目
◎御一報次第見積に參上可仕候◎

開業廣告
内科、外科、花柳病科
産婦人科、耳鼻咽喉科
井水醫院
入院隨意
曙町二丁目廿一
電話五三九七番
（東二條通交番隣）

食料品と
雜貨の御用命は!!
市場内 日華洋行へ
配達式 飛行は
電話 三三四三 三八二五 番

白米 清酒 醤油 木炭
新京大和通四七
今田商店
電話二九三三番

夏の
半衿、帶メ、帶揚、小間物類
豐富荷着！
半えり 小間物 化粧品
輸入組合加盟店
力商店
電話三〇九二番

美術看板
ペンキ
水性塗
日の丸看板店
新京朝日通四七
電話四七二三番

▶營業品目◀
揮發油　石油
輕油　重油
車軸油　建築用油
モビールグリース
機械油　其他
隆泰公司商事部
新京吉野町一丁目二番地
電話二二四六番

贈答用に 景品用に 好適品！
龜の子東子
龜の商標の龜の子東子は
工場の完備
原料の精選
工手の熟練
念入の製法
に依り、他品の三倍は充分もつ實質的東子として、創業以來二十五年の間、御愛顧を頂いて居ります。
類似の粗製品がありますから、御買求の節は龜の商標を御指定願ひます
毛抜けせず 形くづれず 器を損ぜず
並型の外に大型もあり
東京 西尾商店

本紙愛讀者に告ぐ
龜の子束子の耐久力は實驗の結果他の類似品に數倍する事を認め玆に本品を極力本紙愛讀者の御家庭に御奬め致します。
新京日日新聞社東京支局長

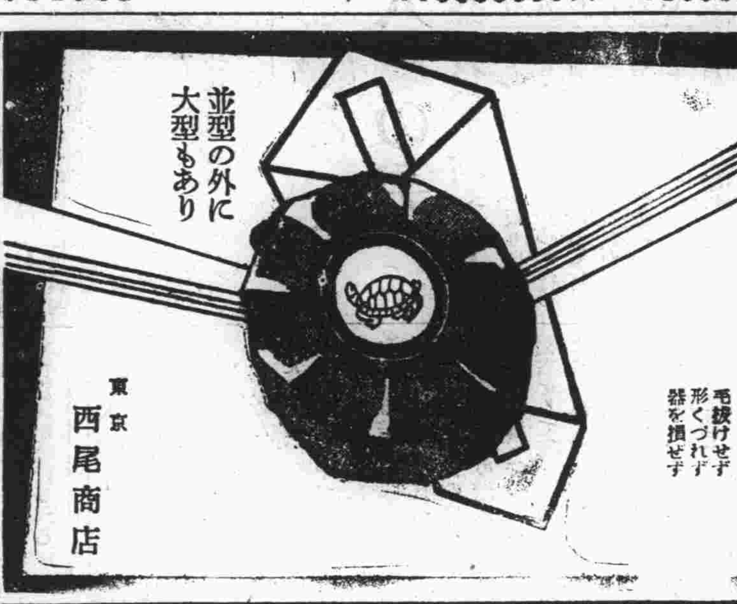

襖製作
建具製作
高級表具全般
窓掛・ブラインド
椅子張材料
タ、チイモ破レヌ
▶特許萬代襖製作◀
増三洋行
新京ヤマト街永樂町二丁目
電話五七六二番取次

今夏流行新柄
豐富着荷陳列
㊇ 村岡呉服店
吉野町二丁目
電話二二二四番

淋 病 新 藥
陸軍藥局方收載
ツヨール
淋菌を滅殺し尿を清澄ならしむ、持續服用するも胃腸障害又は腎臟刺戟を起さず
〔適應症〕急性・慢性淋病・膀胱炎・尿道炎・消渇等
製造發賣元 オネ製藥合資會社
東京市日本橋區江戸橋二丁目 電話日本橋三一七番
（有名藥店ニアリ）

○廣告の御用命は電話三三〇〇番へ○

クラブ石鹸
匂ひ……
泡だち…
使ひ心地
石鹸界の第一品
明るいお顔…
清らかな肌…
あなたのマスコットクラブ石鹸
ヴィナスのやうに美しい女性！
惠まれた若人の肌を輝やかす
クラブ石鹸のすばらしい効果

新京日日新聞
朝刊
本紙夕刊共八頁
定價 一ヶ月 一圓五十錢
廣告料 普通 一行 一圓三十錢 特別 同 二圓五十錢
發行所 新京永樂町四ノ一 新京日日新聞社 電話三二二五・三三〇〇
發行人 十河榮忠
編輯人 松本勇
印刷人 水越內之介

一番良い精酒 滿洲 千福 防腐劑入らず

北鐵交涉決裂？

ソ聯直接交涉に應ぜずば解消！

滿洲國代表引揚げ決定

交涉は一時停頓

【東京國通】北鐵讓渡交涉問題は十日ユレニエフ蘇聯大使が廣田外相に對し、廣田仲介最後案を＝婉曲＝に拒絶したる以上、外相は一應讓渡交涉の問題より手を引くべき立場にあり從つてソ聯側に對する滿洲國側の態度如何に注目を集めつゝあつたが、在京滿洲國大橋外交次長は廣田外相よりソ聯側の意向を聽取したる後新京政府と聯絡を取り對策協議中であつたが、大体に於て滿洲國代表は左の意向の下にソ聯代表部に宛て重大提案を試みた、即ち滿洲國側では廣田仲介案に對し日滿ソ三國の共存共榮の見地から之れを絶對的に支持し來つたものであり、今更ながら右仲介案を拒絶したるソ聯側の所謂新規提案なるものに對しては何等考慮すべき餘地を有せず、既に讓渡の問題にして殘されたる案件は價格問題を離れ寧ろそれより根本的なソ聯側の誠意の有無でありソ聯側にして依然讓渡を希望する以上は廣田外相の斡旋を離れ滿ソ兩國代表間の直接交涉により讓渡問題を協議すべくソ聯側が既に事實上仲介案を蹴つた以上更に滿洲國側の＝要求＝たる直接交涉にも應ずる態度を示さゞるに於ては讓渡問題を茲に一擧に解消し他の機會を待つより方法無きものである

ソ聯反省せば 滿洲國更に交涉か

表代十六日神戸發歸國

十三日午後四時ユレニエフ大使との最後的會見を終り滿洲國代表は愈よ十六日神戸出帆歸國する事となつた、開始以來一年二ケ月揉みに揉んだ北鐵讓渡交涉は茲に一時停頓の形となつたが、滿洲國側の肚を綜合するに今回の歸國は敢て決裂を希望するに非ずソ聯側が廣田案による折衝の再開始を要求せざる限り〝の停頓を續けるの固き決意に基くものと觀らる

大橋外交部次長

ソ大使館を訪問、懇談

【東京國通】大橋滿洲國外交部次長は十三日午後四時ソ聯大使館にユレニエフ大使を訪問ソ聯側が北鐵讓渡交涉に對する廣田外相の仲介案を婉曲に拒否し乍ら更に滿洲國との直接交涉を避けて居るのは甚だ不誠意極まるとてソ聯側の態度に就き反省を促しソ聯側の北鐵交涉に對する眞意を確めるところあつた

兩者會見物別れ

(東京國通至急報) ユレニエフ大使、大橋次長との會見は物別れとなり大橋次長は十四日東京發歸滿することゝなつた

野黨與黨に分れ 政民政策協定困難

【東京國通】內閣成立して目標をなくした政民兩黨は政策協定の存在の理由を薄弱にし殊に政民は野黨と與黨の立場に在り目的の達成は至難と觀られるが、現在政友は積極的に破棄に乘出すを不當とし長老間では米穀、思想對策其他精神的の定見によつて政黨政治の復活の基礎を圖るべしとの意見が強いが贊成派にも純眞劍に右の進行を欲するもの理論と大局的な見透しにより黨內對策に協定を欲するもの破棄の責任を回避するため言葉の上から協定持續を唱ふるもの、等種々樣々で一方反對意見相當强いので民政側は表面上での贊成であつて眞劍に成功を欲すると見えぬ現在に於て米穀策へも臨時議會の召集をめぐつて根本的の政策協定破棄案の結果を招くと豫想し得ずとも目的達成至難と觀られる

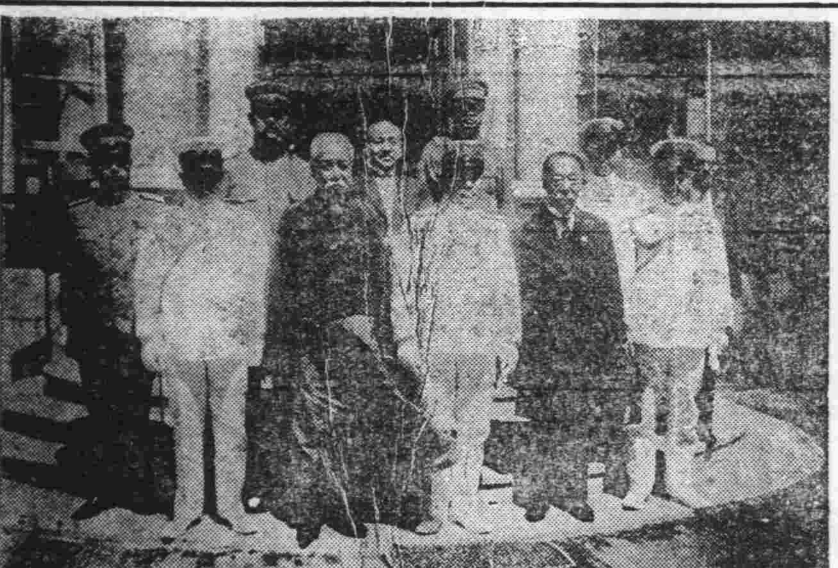

今村司令長官 滿洲國皇帝に拜謁

來京中の今村第三艦隊司令長官以下幕僚及聯隊隊司令等の一行は十三日午前大使館、軍司令部訪問を振出しに鄭國務總理、謝外交部大臣と面會、續いて國都建設局に至り建設狀況視察を行つた、それより十時半宮內府に於て今村司令長官、高須參謀長、三好副官は皇帝に正式拜謁を賜つた、皇帝には右終了後別室にて長官參謀長並に駐滿海軍部參謀長藤森大佐を交へて種々御歡談遊ばされた、宮內府を退出した一行は軍政部大臣を訪問、續いて病床にある菱刈軍司令官を官邸に見舞ひ、正午ヤマトホテルに於ける軍政部主催の歡迎午餐會に臨んだ(寫眞は宮廷府參內の際向つて左より高須大佐、沈宮內府大臣、今村中將)

優秀ニッケル鑛發見

鬼の大江山附近から

【大阪國通】大阪鑛山監督局では無盡藏のニッケル大鑛脈が鬼の傳說で名高い丹波の大江山を中心に附近一帶の山々の地下に隱されてゐるといふ快ニュースを得て實地調査班を組織し、十二日大江山々麓一帶に亘つて大々的に調査を行つたところ十萬坪の區域に亘りニッケルを多分に含んだ粘土を發見 これはニッケルの本場濠洲ニューカレドニアの鑛石に匹敵する素晴らしものであると專門家の鑑定を得た、なほこの外ニッケル鑛床は京都、兵庫、福井の一府二縣に亘り六十鑛區、五千八百萬坪に達する模樣でこれが開發に力を入れることになつた

竹內民政部總務司長歸連

【大連國通】竹內民政部總務司長は約一ケ月に亘る陸軍、內務兩省との打合せを了へて十三日入港の「うらる丸」で歸着したが船中語る

司法官の補充問題が巷間相當に大きく傳へられてゐる樣だが現地主義の方針に變りはない、若し足りない場合は已むを得ず日本より補充するだらう

尚同氏は十四日「はと」で歸京の豫定である

全滿十五個所に 森林事務所新設

實業部では國內林業資源開發並にこれが發達に資すべく現在五ケ所の森林事務所の外更に本年度豫算に於て全滿に十五ケ所の森林事務所を新設する事になり之が職員配置に就き審議中であつたが、大体所長(薦任或は委任)廿名、屬官(委任)廿名、技士(委任)六十名を置く事に決定し、右官制は近く法制局に廻附される事になつた

滿洲國辭令

扎魯特左翼旗屬官兼扎魯特右翼旗屬官 後藤末人
扎魯特左翼旗參事官代理兼扎魯特右翼旗參事官代理を命ず
東科後旗屬官 緒方秀夫
東科後旗參事官代理を命ず
林西縣屬官 竹村茂昭
林西縣參事官代理を命ず
國務院總務廳屬官 三輪昇三
免官

割據的政策を排擊

綜合保管の政策樹立

＝政府の危局打開策＝

【東京國通】內閣が危局打開の方策に就き政綱を基礎として種々政策の具體化に努めて居るが、岡田首相、床次遞相後藤內相、內田鐵相等は擧國一致の實を擧げ財政經濟政策に就き政黨及學識經驗ある者を選んでブレーン、トラストを結成し權威ある國策を確立せんと國民經濟全局に亘り更生を圖る等を目標として最近特に關係者間に痛烈に激化しつゝある肥料貿易關稅產業組合、重要產業統制等に首尾一貫する綜合保管の政策を樹てんと、先づ前提に各省間の割據的の政策樹立を排擊するため各種審議會、委員會、調査會の整理を斷行する筈である

拓務案成り

陸、外、拓三省本格的に檢討

在滿機關改革問題

【東京國通】在滿機關の改革に對し陸軍、外務、拓務三省間に事務的交涉が行はれて居るが、十三日拓務省側案が陸軍、外務兩省に提出されるので本格的に愈よ折衝が開始されるが、陸軍側橋本次官、永井軍務局長、外務側重光次官、桑島東亞局長、拓務側坪上次官、生駒管理局長、北島殖產局長、谷駐滿大使館參事官等が各省案に就き夫々愼重に研究し二位一体の原則及び日滿共同機關としての經濟會議の創設等は完全に意見の一致を見たが、駐滿大使の命令系統、權限、監督權等につき三省間に根本的に意見合はざる點を調整せんとして成行注視されて居る、尚その結果が思はしからざれば岡田、廣田、林三相間の政治的折衝が行はれるものと觀られて居る

讀者の聲

〈中傷とはならず 氏名住所明記の事〉

日系官吏に苦言

父島靜雄

最近少しは下火になつたやうではあるが未だ熾んに『非常時日本』といふ言葉が使はれてゐるやうだがそれにもまして現在の滿洲國は尙建國匆々であり、諸難關は累々とし、將に『非常時滿洲國』ではあるしかるにこの非常時滿洲國を双肩に荷擔ひ荊の道を行く日系官吏諸君のノホホンぶりにはたゞたゞ驚くほかはない其處には少しの感激もなければ、研究的な熱心さもない、たゞ時の流れに押されて行くロボットに過ぎないのだ そして暇さへあれば感情的な勢力爭ひをことゝし、從つて各官廳には暗流が渦卷き仕事は第二義的のものになつてゐる殊に現在は午ドンだ、十二時のボーが鳴ると我先に歸つて行く彼等に何が出來る、やるべき事は山積し、事務は甚しく停頓してゐるではないか、たまには居殘つて仕事を片附けてはどうだ、そして大いに明朗に、感激を以てやり給へ感激がなくなつては人間も終りだからな……

大河內子一行十六日着京

目下總務廳に於て準備中の大陸科學研究院設立のため特に滿洲國政府より招聘されて來滿するに決定した工學博士大河內正敏子以下大藏省技師藤井威雄氏外一行六名は來る十六日午後四時京圖線經由着京の豫定である

沙河口に車輛組立工場

【大連國通】滿鐵が斡旋して居る川崎、日本、大阪汽車、田中の四車輛會社が今回合同で滿鐵沙河口鐵道工場內の西側空地三萬坪中一萬坪を借受け貨客車輛の組立工場を設ける事になり、既に滿鐵の許可を得たので來る九月迄に設備を了し本年中に約四百車輛の組立を行ふが、これは內地に於て組立てゝ送るのと部分品として送るのとでは運賃に甚大な差額あり且つ運送上でも部分品として送る方が便利なため今明年中同假組立工場で滿鐵の發註車輛貨車二千臺客車三百臺の組立を行ふことゝなつて居る、尙將來滿洲國鐵道網の四通發達につれ客貨車の數も激增するので今後更に四會社共同出資の本格的組立工場を設立する案もあるが目下の處まだ具体化して居ない

特產出廻期を控へ 卍巴の吸收戰

滿鐵、國鐵、北鐵各秘策を練る

久しく沈滯裡に推移した特產市況がドイツに於ける輸入解禁と南支に對する輸出增加により著しく昂騰し、天候回復と共に荷動き增進の傾向を示してゐるので滿鐵、總局、北鐵は各秘策を傾けて貨物吸收を圖つてゐるが北鐵は特約運賃の設定を以て建設工事と並行を餘儀なくされてゐる拉賓線に對抗して居り、一方新京鐵路局では管內全線に一日三百車の積出を計畫し、大賚の輸送を開始することゝなつた尙不通であつた京圖線明月溝以東も茶條溝迄は十日より開通を見たので京圖線と北鮮方面との相互發着貨物は朝開線經由で輸送する事となり、旬日餘杜絕した同方面の輸送も開通を見るに至り、一方延吉磨盤山間の不通個所も不日開通の豫定にて管內の輸送は遠からず當態に復するので本月中旬下旬の輸送は活況を呈するものと期待せられてゐる

廬山會議で

黃郛氏北歸後の對策決定

四巨頭の意見一致

【南京十三日發國通】行政院の消息によれば廬山における蔣介石、汪精衛、黃郛、孔祥熙四巨頭の華北問題討議は十一、二兩日に亘つて行はれ同問題に對する各自の意見を交換した上黃郛氏歸任後の對策についても意見の一致を見て十二日會議を終了したと、探聞するに今次廬山會議の討論事項は內政外交諸問題に亘つて頗る廣範圍に行はれ其他華北問題については黃郛、殷同兩氏の具申にもとづき政務、財政、通郵、設關、非武裝地區治安等七懸案につき討論、大体黃郛氏の意見に近き成案を決定したが最後に汪精衛氏より第五回全體會議前に停戰協定廢棄に關し日本側の言質を得たき旨要望があつた模樣である、尙ほ會議は十二日を以て終了したので汪精衛氏は十三日朝軍艦にて歸京の途につき黃郛、殷同兩氏は一應南京に赴きたる後北上する事となつた

黃郛氏北歸するも 形勢好轉せず

【北平十三日發國通】當地確實なる方面の情報によれば黃郛氏は廬山會議終了後平漢線で北上の筈で着平は大體本月廿日頃の豫定である、黃郛氏が北上するか否かが華北の大勢を決するポイントとなつてゐる樣に觀察してゐる向もあるが現在の北支の情勢では黃郛氏が居ても居なくても別に何の變りもなく且つ通車通郵の問題も餘りすつたもんだでぢらされた結果として思つた程好轉に役立つたとも言へず何となく双方疲れ氣味で足踏みしてゐるといふのが北支の實情に近い

共匪猖獗 福州人心動搖

【東京國通】十三日福州宇佐美總領事より外務省着電によれば、尤溪方面には羅炳輝の部下五六千の共匪が集結中で共匪の便衣隊は十日夜四名同關係者八名逮捕されたが、十二日は大湖方面から五、六百名、小北嶺東方頂虎に進出中であり、政府軍と對陣したが地勢の關係より共匪側が優勢である、同夜より政府軍は爆擊を開始した、福州市內は第八十七師第四十九師、第七十八師の戒嚴令下に警備され、人心依然動搖してゐる

討匪中に 桃井警務指導官重傷

【ハルピン國通】湯原縣桃井警務指導官は八月七日縣警察隊を率ひて鶴立炭鑛西方黑金河附近にばん居する紅槍會匪討伐中匪彈が大腿部に命中全治一ケ月を要する重傷を負ふた

山通線自動車匪襲事件 日本側損害

【奉天國通】十日山通線自動車襲擊事件我方の損害左の如し

通化駐屯〇〇隊所屬
戰死 牧野一等兵
同 上野一等兵
重傷 木村軍曹
輕傷 五十嵐上等兵
即死 滿人ボーイ、孫某使用滿人
重傷 通化御用商人吉見運轉手ー馬、曲兩名
同

尙ほ吉見商店員小倉某は拉致された

防疫工作中の犧牲 井野場獸醫等

【奉天國通】通遼附近の防疫中匪禍に殪れた鐵路總局防疫醫井野場粂次郎氏は原籍茨城縣行方郡立花村の出身で明治五年生れ、日露戰爭には陸軍一等獸醫として出征し功績のあつた人、拉致された日向恒雄氏は長野縣出身である

飛行機で彈藥補給 樺甸縣方面の討匪進行中

【奉天國通】執拗にも再度安圖縣を襲擊せんとし大子より匪團体形をとり南下した泰文元、與義成の合流匪は八日以來の日滿軍警討伐隊の猛烈なる攻擊に遭ひ遂に斷念し北方樺甸縣方面に移動したが、奉天警務廳では萬一の場合に備へる爲十四日飛行機輸送を以て安圖縣城に彈藥を補給する筈である

共匪來襲荒し廻る 延吉北方新興村

【延吉國通】十二日午前十一時半頃延吉北方一里新興村滿洲國側集團部落に人夫に變裝した共匪約四十名襲來、立哨中の自衛團員一名を射殺、事務所に闖入小銃廿二、彈丸一千發を奪つて逃走した、急報に接し延吉警察大隊出動追跡中である

偶語

新京驛前の馬車夫取締ほど不徹底なものはない、新來者ならずも一度ここに足を踏み入れた者なら誰しも經驗するところ▼まさに新京驛は不良車夫の魔窟ともいふべきであり、現狀のまゝ到底すて置くわけにはゆかないはずであるが、新京驛當局者がいつまでも無關心でゐるのはどうしたことか、實に不審でならない▼こゝの客馬車なるものは首都乘用馬車人力車組合加入の者とはいへ、ある台數を限つて特に許されたものであり、その監督には組合以外のある個人が當つてゐるとのことだ▼要は監督者の取締が行屆かぬ結果で、何にしろ相手は良質ならぬ滿人の馬車夫揃ひのことなのだから、監督者が先きに立つてどしどし嚴重教育してかゝらねば、一般の非難はいつまでも解消されない▼國都建設局が全國の商工業者に向けて國都新京を宣傳するのはよいが、猫も杓子も滿洲熱にうかされて、新京へ新京へと押しかけて來ても、それを失望さゝぬだけのお膳立が出來てゐるかどうか▼甘い宣傳に乘せられて、來るには來たが內地で聞くのと、こゝで見るのとは大違ひと、手出しも出來ずにすごすごと引下る御仁も決して少くない▼建設局の今度の企てはそんなものではなく、眞の新京を紹介しやうといふにほかならないものとは思ふが、たゞ單なる土地賣付のための空宣傳になつてはいけない

天氣 北西の風晴一時曇り
氣溫 最高 二十八度二 最低 十八度七
日出 前 四時三十八分
日入 後 六時四十九分
月出 前 六時二十分
月入 後 七時二十四分

營業科目 工場用諸械製作 自動車部分品製作 汽罐其他製罐類一切 鑄物製作一切 土木用器具製作 建築金物類製作 瓦斯容接 設計製作 施行修理
製在庫品 土木用各種車輪 各種ボール類 各種蝶番、其他 建築金具類
●製作＝低廉と迅速 ●製品正確堅牢 ●多少に不拘乞御用命
新京住吉町一丁目六番地 謙和鐵工廠 電話三二六五番

建築材料運搬 引越荷造運搬 重量品運搬
其他一般運送は迅速叮嚀且料金低廉をモットーとする弊店を御利用願ひます
多少に不拘御電話次第參上いたします
滿洲運輸公司支店 三笠町四丁目十五 電話二七二六番
本店 奉天宮島町一一 支店 錦州、朝陽、凌源

揮發油、石油 輕油、車軸油 機關用油、鐵道用油 自動車用油、壓搾機用油 螺旋用油、床掃除用油 モビール油、グリース 各種植物油、其他
陸海軍鐵道省指定工場 丸善礦油會社 代理店 泰和洋行 新京祝町二ノ四 電話三四六六番

最新滿洲國人名鑑
人國記の先陣!! これが出版されて始めて滿洲國の生きた姿を眺め得られ世の要求を充す爲めに當然出べきものが出たのだ
岡一朗編纂 總クロース製函入 菊判本裝五百頁
國務院總務廳御許可(一三八六) 代表的人物二千五百餘名載錄 定價金三圓八十錢 郵稅金十八錢
本書は滿洲帝國官界の代表的人物二千五百餘名を擧げて其の閱歷地位を一目瞭然たらしむる人物史の金庫殼で本書の讀破は忽ち、現代滿洲の人物研究が遂げられると共に今後の滿洲に於ける政治的に經濟的に、起業に商工取引に其他凡ゆる研究と活躍に向つて關心を持つ者にとりて、至大の資料たるは論なし
最新刊 ▼部數に限りあり即刻御申込みを願ひます八月十日配本
販賣所 新京中央通 大阪屋號書店 新京吉野町 森野書店

新京の電話相場は騰るか？下るか？

現在の賣買値段六百圓見當 吊上げ策に腐心

昨年の五、六月ごろから鰻上りに上つて本年の五月には最高千二百五十圓最低千百二十圓平均千百七十一圓といふ

＝高値＝を示してゐた新京市内の電話は本年度の架設一期七百を目睫にひかへそれに十月ごろには更に二期當選の八百が開通する關係もあつて電話の名義變更（大部賣買によるもの）が四月の五十三件、五月の四十九件から六、七月には何れも二十八件に半減し賣買價格も六月最高千百三十圓、最低七百圓、平均千十二圓▲七月最高千三百五十圓（これは金錢貸借による低當流れで眞の賣買價格ではない）最低七百圓、平均九百四十圓▲八月（十日まで）最高八百圓、最低六百五十圓、平均六百五十圓で僅か三ケ月のうちに平均値段において四割の値下りをみてゐる、今回の架設と第二期當選の確定で市内には相當賣却を希望してゐるものがあるやうであるがこれらは何れも今後必ずくるであらう高値を見越して日和見の狀態にあり從つて現在は金融業者および一般が豫想してゐた程賣物が市場に出ず八月も十日までに名義變更をしたものは十七件これもその大部分は新設のもので申込みに當つて若し當選したら名義の變更をするといふ約束で金融組合その他から三百圓を借りて申込んだ加入者で賣買による名義變更は五六件くらひとみられてゐる、一方金融業者のなかには新京の電話が六百圓といふことは大連、奉天の

＝値段＝に比べてあり得べきことでなくこんなに下落してゐては自然市場に出たり又は金融の擔保に入れるもの減少するのでこれが吊上方に苦心してゐる模樣である

この頃の涼しさで傳染病は半減

赤痢も今はすつかり下火に

この夏は例年に較べて降雨が多かつた代りに暑さが搦く、大變凌ぎよかつた故であらう傳染病も一時猛暑が訪れかけた頃一度に增加して百名を突破したが、それも束の間で漸次下火になり現在では當時の半分にも足りない至つて平穩である、十三日現在の患者は附屬地內赤痢十九名、腸チブス十三名、猩紅熱三名計三十名また附屬地外で赤痢十三名腸チブス四名、猩紅熱二名、計十九名、合せて總計五十四名といふ近頃にない低下振りである、赤痢も本年はこれで反撥的な酷暑が來ない限り漸次終熄する見込で、これに代つて腸チブスが秋口とゝもに擡頭して來るのが例ではあるが今のところ大したことはないやうである

新京神社石の鳥居は約一萬圓程度

全部松原家で寄附

中央ホテル主故松原辰治氏の寄附で、新しく築造されることになつてゐる新京神社の石の鳥居は來る九月十五日の秋祭に間に合はすべく準備に着手したが、最初の計畫に違算が生じた爲と材料難のためおくれ、このほど漸く本式に着手することになつたが、右鳥居は全部花崗岩造り、直徑二尺五寸高さ三十尺、この經費一萬圓以上を要する見込みで材料さへ整へば遲くも本年中には完成する見込である、なほ經費は全部松原家で寄附することになつて居り、松原氏物故後遺族の方でも實現をいそいでゐる

汽車の便所の網戸 今年はだめ

新京鐵道事務所ではさきに一二等並ひに三等列車の便所に網戸がなくそのため夏季は窓硝子を開放してゐるので蠅が侵入して旅客に惡感を抱かせるばかりでなく衞生上面白くないのでサービスの一端として網戸の新設方を本社に申請中であつたが豫算の關係上十年度まで見合せる事になつた

川砂採取に取締規則制定か

滿洲國の現河川法は民國十九年に制定された河川法をそのまゝ延用し河床および流水は私權を認めてゐないが砂、石などの採取については其の取締が一定してをらず殊に新京は目下建築用の砂が甚しく不足をつげてゐるために昨今の天候回復によつて伊通河から砂を採取するものが多くこれらは縣公署から拂下げ名義によつて採取の許可を得てゐるが無造作に採取するときは護岸を破損するおそれもあり民政部ではこれが確然たる取締規定の作成を急いでゐる

通遼ペスト 新患者發生終熄

四平街より十三日當地に達した同地方のペスト狀況左の如し

一、鄭家屯北方臥虎屯を距る八滿里の部落に於て十一日午後四時病名不明の死亡者三名あり鄭家屯防疫所より中島醫師現場に急行調査中である

一、ペスト猖獗地通遼縣第三區腰成興隆堡を距る東北二滿里の地點にある蒙古部落住民四家族は罹病者二名を伴ひ何れへか逃亡、傳染を虞れ目下搜査中

一、發生地通遼腰成隆興堡に出張中の春日醫師よりの報告に依れば新患者の發生は終熄し隔離病者四十一名に對し第二回豫防注射を完了したと

惡馬車夫

西公園前警察官派出所勤務古屋巡査が十二日午前十時十五分ごろ八島通を巡回中擧動不審の客馬車夫が二人で何事か話してゐるを發見取調べると城內東四道街九號劉銀君（二六）で同日午前十時十分ごろ新發屯から乘車した八島通七番地天野作藏氏夫人ちか子さんが八島通で下車の際、車上に黑皮製ハンドバック一個在中現金六圓三錢切手帳一冊その他化粧品を置き忘れてゐるを着服し腰掛台の下に隱匿してゐるを發見した

日滿聯合美術展覽會 九月十五日から開く

既報、滿洲の帝展ともいふべき美術同人院主催の日滿聯合美術展覽會は美術の秋を迎へ九月十五日から十月末日まで新京、ハルビン、奉天（大連は未完）の三都市で開催されるが、美術同人院では殊に本年は帝制實施を慶祝する意味で大々的に行ふはずで、過般來文教部並に日本外務省その他關係各機關の後援の下に、これが準備を急いでゐる、わが外務省ではさきに滿洲美術發展のため同省文化事業部を通じて東方繪畫協會に斡旋した結果、同會の大家橫山大觀竹內栖鳳、小室翠雲など百餘名の畫伯はこの會のため百數十點の逸品を出品することとなつた、なほ滿洲では全滿各地の作家から洋畫、日本畫、書、彫刻などの募集を行ひ鑑別の上入選作品を展覽することとなつてゐるので出品希望者は文教部內美術同人院に問合せることとなつてゐる

電話詐欺にかゝらぬ注意

既報、電話詐欺事件に關し豫防として左の件をよくよく注意ありたいと云つてゐる

一、電々會社の工事ならば必ず同社のマークが帽章標章に附してある

一、電々會社の工事ならば必ず修理傳票を携へてゐる

一、電々會社では機械が惡いからと取はづし持つて歸るやうなことは絕對にしない取替へなくてならぬ場合は先づ別の機械を持つて行き取付けた後に前の機械を取はづすことになつてゐる

右の通りであるから萬一その三つの事項と違つたものが機械に觸れやうとするやうなことがあつたら電話局へ至急通報して貰ひたいと

全新京排球選手權 本年はいづれへ？

廿六日、本社主催第二回大會

全新京に於ける近頃すばらしい体育ボール熱の勃興に鑑みて、わが新京日日新聞社では昨年夏第一回の全新京排球選手權大會を開催したところ、日滿各機關チームが擧つて參加し本社寄贈の優勝盃をめぐつて凄まじい爭奪戰を演じたが、今年もいよいよ來る八月廿六日（日曜）午前九時から西廣場小學校で第二回の同大會を本社主催、新京体育聯盟後援の下に盛大に開催することになつた出場選手資格は各所屬において正選手九名補欠三名を以て一チームを組織し一機關幾チームにても差支ない、申込は來る二十二日までメンバー明記のうへ、主將名を以て本社又は地方事務所社會係へ宛て申込むこと、なほ優勝チームに對しては新京日日新聞社盃並に本社特製メタルその他賞品を授與することになつてゐる、なほ昨年は參加チーム十三に對し鐵道事務所軍斷然優勝し全新京の覇權を握つたのであつたが、本年は參加チームも激增する見込で、その勝敗は今のところ豫想つかぬものがあり多大の興味を以て待望されてゐる

第二回全新京排球選手權大會

期日 八月廿六日午前九時より

會場 西廣場小學校々庭

一、選手資格 各所屬に於て正選手九名、補缺三名を以て一チームを組織のこと

一、申込期限 八月二十二日迄にメンバー明記の上、主將名を以て申込むこと

一、申込場所 新京日々新聞社、地方事務所社會係宛のこと

備考 優勝チームに對しては新京日々新聞社盃並に副賞を授與す 會費不要

主催 新京日日新聞社

後援 新京体育聯盟

体協は全會一致で米選手招聘を決議

總務司長會議、閣議で最後決定

滿洲國体育聯盟第一回理事會は十三日午後一時半から文教部會議室で開催、米國陸上競技選手招聘その他について協議を重ねた結果理事會の意向としては米國選手を招聘することに全會一致をもつて決定した、しかし今回の米選手招聘は國際問題でもあり相當經費を要するので一應各部總務司長會議又は閣議にかけてその承認を得ることとなつたが体育聯盟としては是非とも實現する意氣込みであるなほ米選手の日程變更が出來ないため滿、米陸上競技會開催不能の場合は第二案として米選手を新京へ迎へて國都建設狀況を觀察せしむる筈でそれも不可能ならば滿洲國陸上選手を大連へ派遣して米選手と闘はしむることとなつた、右の交渉には陸上競技聯盟理事長奧勝久氏が當ることとなつたので奧理事長は直ちに大日本体育協會に打電、打合せを行ふこととなつたが、今回の米選手招聘は各方面から期待されてゐるだけに体育聯盟でも之が實現に百方手を盡してゐる

宣傳費を百萬圓に 外客誘致計畫

觀光局愈よ積極的に乘出す

【東京國通】昨年の外人觀光客の渡來數は依然激增し今年は恐らく三萬人を（從來は一ケ年に七、八千人）

＝突破＝するであらうと豫想であるが更に國內の施設充實と相俟つて之等の觀光外人の滯在期間も延長され、今迄の消費額一人當り一千圓が今年は三千圓に達してゐる、依つて三萬人が三千圓宛消費すると日本に落ちる金がざつと九千萬圓で一億圓迄には今一息で、日本紹介と共に國際貸借改善を目的に設定された國際觀光局の意義が俄然認識されて來た譯である、觀光局ではこの好調に乘つて觀光業務の大飛躍を志し從來の對外宣傳費卅萬圓を一擧に百萬圓に增額する案を樹て、其の負擔割當を一般會計から五十萬圓、鐵道省か

世界に對し 日本の求むるもの（二）

米評論家エ氏著 協和會 曾田博譯

支那の貿易は歐洲諸國の善意、米國との生絲貿易より日本に對して更に深い意味を有するものである、なんとなれば養蠶をやつてゐる日本の農民は外の方法で生活することが出來るけれど原料を支那から得て、その加工品を支那に賣つてゐる工場勞働者は一少くとも二十人に一人はその生計の途を奪はれる事となるのである、此等の蠶業勞働者は工場を有する資本家と共に〇〇大將を隱退せしめ、世界を廣く旅行した廣田氏に日本の外國政策を負擔せしめた日本の現在の動向に遲れてゐる此の政策は今米國の歡心を買ひ、蘇聯との衝突を避け、支那を、シオドル、ルーズベルトの「口先きで優しいことを言ひながら、背後で大きなステッキを振り上げる」といふ「策に依つて慰撫せんとしてゐるのである

日本が滿洲國の門戸開放主義に接近してゐるのには大きな原因がある、若し今日日本が滿洲國の貿易の大部分を占めつゝあるならばそれは日本が滿洲國の輸出の大部分を得てゐることを示すものである

これは結局滿洲國が他の國々と直接或は三重、四重の商取引をなすにも係らず、日本商品のためにのみ用ひられてゐる「圓」に依つて支拂はれる、若し米國が滿洲國と直接に取引し、日本の如く滿洲國の商品を大規模に購買するとすれば此等の一品に對し米國は滿洲國に弗を以て支拂ひ、これは結局米國の商品にのみ支拂はれるのである、現在歐洲諸國は米國以上に滿洲國より豆油を買ひ、精製品の多量を賣ることが出來るのである、歐洲は米國の必要としない小麥を滿洲國より買つてゐる

身の深傷を顧みず職を完し表彰

秩父宮御來滿の際苦力警戒の 范家屯須一道夫氏

さる六月六日秩父御名代宮殿下御來京の當日沿線大屯石山で石材堀出しの二千餘名の苦力を警戒の重任にあつた范家屯在鄉軍人分會員須一道夫氏はお召列車ご通過の際乘馬が音に驚き狂奔したゝめ落馬して全身に傷を負ひ、特に左肩上には長さ一寸三分、幅四分の深傷を負つたにも拘らず苦力頭を激勵してその任務を果した、この事が帝國在鄉軍人會々長鈴木大將の耳に入りさる七月十日須一氏に對して左の如き感謝狀が鈴木大將から贈られた

賞狀

予備役步兵一等兵 須一道夫

右者昭和九年六月六日秩父宮殿下新京に向はせらるゝに際し之が警備の爲大屯石山にて石材採掘中の苦力二千有餘名の監視すべき重任を荷ひ一意任務に從事中乘馬狂奔に遭ひて落馬し全身就中左肩上には長さ一寸三分幅四分の裂傷を負ひたるも何等之に屈する事なく能く苦力頭を激勵し其責任觀念の旺盛不屈不撓の努力は衆の模範とす、仍て茲に之を表彰す

昭和九年七月十日

帝國在鄉軍人會々長 陸軍大將從二位勳一等功二級 鈴木莊六

高橋旅客主任 十五日出發

既報、新京鐵道事務所營業係旅客主任高橋勳一氏は社命を帶び十五日午前六時三十分發京圖線で約一ケ月の豫定をもつて裏日本、北海道、東北、中部、山陰、九州と全國における省線旅客運輸、手小荷物積卸し連絡などについて調査研究のため旅行をなす

憲兵隊本部 暑中武道納會

新京憲兵隊本部では十二日午後一時から商業學校道場で暑中武道納會を擧行した優勝者は前川曹長、二等土田軍曹、三等安藤曹長、四等尾西曹長、五等乃木伍長、六等尾崎軍曹、七等末木曹長であるが尚廿一日間の皆勤者は原特務曹長、濟瀨曹長、安藤曹長、尾西曹長、北崎軍曹であつた

岩畔少佐 新京發赴任

參謀本部附となつた前關東軍參謀岩畔少佐は十三日朝午前九時發列車で赴任した、同少佐は今春の滿鐵改組問題當時大いに活躍した人である

南分省那力嘎に新種羊場を設置

滿鐵沙里種羊場は滿洲事變勃發と同時に日本人從業員の生命財産に不安迫りたるため鄭家屯に引揚げ鄭通線歐里に一時的假營業をなして居たが、該地方も平穩となつたので本年春頃より興安南分省管下達爾漢旗那力（錢家店西北方三十五滿里）に面積八三五方里の種羊場を建設中であつたが七月完成したので八月三日移管を行つた、同種羊場は種羊二千餘頭、短角牛八十餘頭を飼養し將來の發展を囑望されてゐる

けふ

▲太田秀穗氏講演會 地方事務所主催十四日午後七時三十分から商業學校講堂で開催、太田氏は少年院長として、不良少年の感化事業にその全生涯をさゝげ、勳任待遇、勳三等に敍せらる、本年官を辭し現に內務省少年保護司並に愛國婦人會囑託である

桐生勝つ 對早實戰

【甲子園國通】全國中等學校野球第一日第二次戰桐生中學對早稻田實業は午前十一時一分早實先攻に開始、桐生九回裏に決勝の一點を擧げ四A對三にて桐生勝つ、閉戰午後二時二分

△バッテリー

早實 本橋―山田

桐生 胃木―塚越

4A―3

	1	2	3	4	5	6	7	8	9	計
桐生	0	0	0	0	1	1	1	0	1A	4A
早實	0	0	0	0	0	2	1	0	0	3

	打數	安打	犧打	盜壘	三振	四球	失策
早實	32	7	3	0	7	3	2
桐生	31	9	3	0	3	6	1

三壘打―津久井（桐生）

二壘打―山田（早實）二、田中（早實）

中等學校野球 享榮大勝 對島田商業

【甲子園國通】全國中等野球第一日第三次戰享榮商業對島田商業試合は十三日午後二時卅二分より球審天知、壘審橫澤井澤、長谷川四氏審判の下に享榮先攻で開始、十一對二で享榮大勝、閉戰四時卅七分雨

△バッテリー左の如し

享榮 近藤―中山

島田 大友、高橋―池谷

11―2

	1	2	3	4	5	6	7	8	9	計
享榮	1	0	0	0	0	6	0	4	0	11
島田	0	0	1	0	0	1	0	0	0	2

	打數	安打	三振	四球	盜壘	失策	殘壘
享榮	33	6	3	9	2	3	7
島田	31	8	4	1	1	5	1

上海遠征滿鐵庭球選手 第二回試合全敗

【上海十三日發國通】來征中の滿鐵庭球選手對當埠外支人選手對抗試合第二日は十二日午後三時半より擧行されたがシングルス二試合、ダブルス一試合共に滿鐵選手は敗退した、スコアー左の如し

△ダブルス

吉田 小寺 〇（三―六 三―六）二 林寶華 程績華

△シングルス

太田 〇（四―六 二―六）二 邱飛海

小寺 一（六―二 三―六 三―六）二 カーソン

尚ほ滿鐵選手は引續き十三日及び十五日對外マッチを行ふ豫定

居住消息

▲高藤繁吉氏（福岡縣）大連から八島通り二十二番地ノ一へ

▲新見清一郎氏（鹿兒島縣）大連から羽衣町三丁目二十四番地ノ二津守方へ

▲梶原源吾氏（福岡縣）東一條通り三十二番地財間方へ

▲大角保夫氏（德島縣）中央通り二十六番地菊池方へ

▲辻馨氏（佐賀縣）撫順から吉野町一丁目一番地へ

▲佐藤好星氏（山梨縣）入船町三丁目一番地曙アパートへ

▲及川竹一氏（廣島縣）千鳥町一丁目二番地青雲寮へ

轉居

▲兒玉義亮氏露月町二丁目三十九號から羽衣町三丁目二十五號ノ一へ

▲島田庄五郎氏錦町四丁目から梅ケ枝町三丁目二十八番地ノ三へ

▲吉見勳二氏祝町三丁目京圖寮から興安胡同二百三番地ノ一へ

▲村里利次氏日本橋通り四十四番地からハルビンへ

▲篠原幸太郎氏山吹町から敷島通り三番他十三號へ

▲越智歲明氏富士町三丁目十九番地から三笠町五丁目一番地澁谷方へ

▲塘田勇氏羽衣町二丁目二番地から羽衣町四丁目ガス會社々宅十號へ

▲森迫種繁氏吉野町一丁目三番地から尾上町七丁目四番地へ

▲小澤一雄氏曙町二丁目から中央通り十七番地林田方へ

▲判野勇氏關東軍測量隊から入船町四丁目一番地森本方へ

▲石谷松枝氏常盤町三丁目十二番地から露月町三丁目七十五番地の二へ

▲谷川義一氏中央通り八番地から吉野町二丁目七番地水口方へ

▲三ケ島篤氏 東五條通り十五番地から永樂町二丁目四番地近江アパート六號室へ

▲黑田章治氏 中央通り二十八番地から城後路二百五番地へ

▲林有義氏 白菊町三丁目三番地から興安大路六百二十六番地長樂館アパート十二號室へ

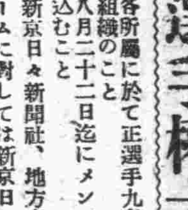

▲貝島清氏（祝町二丁目十三番地ノ二）清德さん五日出生

▲佐野和作氏（敷島通り三號ノ七）女貴志子さん七日出生

銅版 凸版 北澤製版所 新京曙町四ノ九

讓店舖
場所 城內東三馬路
造作付店舖至急讓渡シ度御希望ノ方ハ
電話四八七八番へ

電話增設御案內

電話番號此度左記の通り增設變更仕り候間宜敷御利用の程願上候 弊社

所長席	二六九七	三馬路宿舍	五六七八
庶務會計係	五六七六	輕便鐵道機關庫	二七六二
商事係	五六七六	第一工業株式會社	四八六六
材料係	五六七七	西山所長自宅	四八六七
土木建築係	五六七九	小山自宅	四九七八
砂石材係	五六八〇		

新京八島通り四二番地
株式會社 福昌公司 新京出張所

木炭の御用命は
電話五三九三番へ
各種木炭專門 松尾商店
吉野町一丁目十六

知識眼科醫院
新京大和通六六

第一 第二 第三 錦ビル
土木建築請負 山口組
組長 經營主 山口正太
事務所 新京錦町三丁目五 電話五七四八番

土木建築請負山口組
工事主任 三澤龜四郎
事務所 第二錦ビルディング內 電話五七四八番
自宅 新京和泉町二ノ二一 電話五六六六番

秋口に多い
お子さんの消化不良
油斷は大敵ですよ

夏の終りから初秋にかけて、子供の消化不良が非常に多くなります、たかが消化不良と思つてゐるうちにこじらして

=重症=になり、幼い命を奪られる事も相當あるのです。下痢を伴ふ胃腸障害を一般に消化不良といつてゐるわけですが、症狀は大體下痢から始まり元氣がなくなつて食慾が衰へ發熱するといふ順序でやつて來ます原因は食物から來ることも、黴菌から來ることも、或は子供の休質から來ることも、毒のため起ることもあつて非常にいろいろな場合がありますかうした子供の消化不良の中でも一番起し易いのは人工榮養を攝つてゐる乳兒です、次は離乳期の子供、これは食物の性質がこれまでのものと全然變るので

=失敗=もし易いわけですが、乳兒を牛乳で育ててゐるやうな場合秋口から見て一番よくないと思はれる點は牛乳の扱ひ方です冷藏庫のある家庭なら理想的ですがその設備のない場合まさか變質して臭が鼻につくやうになつた牛乳を小供に與へることはありますまいがさうなるまでには相當な黴菌が繁殖してから後のことですから抵抗力の弱い赤ん坊などには少しでも時のたつた古いものは與へたくないのです、もう一つは飲ませる牛乳壜の消毒、それから牛乳首も忘れないやうにまはりをばかり洗つても乳首の內側が腐るものですからこれはどうしても熱湯の中へかけておくか、煮るかしなくてはならないのです、こんな不注意から恐ろしい消化不良に陷らせないやうにしたいものです、最後に冷藏庫の設備のない

=家庭=なら、牛乳を濡れた布で包みその布の一端に常に水を注ぐやうにしておくとよほど腐敗を防ぐことが出來ます

海の外から

女賊の葉卷娘
愛すればこその入墨

ヤンキー女賊、葉卷娘のボニーは本年廿八歲、心底から下股にかけ愛人で同じく凶漢、ロイツートンの名前を入墨してゐるグロ女であるが去月末ルイジヤナ監獄から去るや腕にクライド、バーローと入墨をした、これは刑期に服役中、心變りした相棒の男の名前だと自己辯解してゐる

トロント市政祝典
總督よりも女優が大切

カナダトロント市政卅年記念祝典は去月盛大に擧行された總督ベスボロウ伯も招待を受け出席した所、トロント市出身のメリーピツクフオードの方が異常な大衆の歡迎振りであつたので總督は氣を腐せた

米國娘さん達の
フライパン競爭

今夏、米國海邊の水遊ひトツプ=ヴアージニアの海岸では苦勞知らずのアメリカ娘さん達が盛んにフライパン競爭に熱中してゐる、つまりフライパンの樣なお尻だけは入る器に乘つて熱砂の上を手で押して辷り競爭をするといふ暑氣拂ひスポーツだ

歐洲一スマートな
獨乙の新旅客機

獨乙では歐洲一のスマートな新旅客機を作り今秋進空式を擧行する事になつた、ルフトハンザ航空會社製のモダーンな輕快飛行機であつて、時速二二六哩、客席には動搖防止裝置を設備して快速飛行の性能を十分發揮出來る進歩もの

文藝

詩

眞晝 松元衛門

家の前の一筋の路上を
カタコト、カタコト、荷馬車が急いで過ぎてゆく!
眞晝食事のラツパだ……
時々、門衛の突きさすような號命が、耳をおどろかす
(傍を通る、自動車も、あの聲に、きつと驚ろいて居るに違ひない)
軍人の胸には……
金色の菊の御紋の其上で、國旗が、なつかしい眼でひらひら、青空に身を泳がせてゐる
あの旗の一枚づゝが、折り込まれてゐるのか!
あらゆるものを、超越した、一枚の旗が、心憎い程胸を打ちのめす

思性 松元衛門

君を慕ふ想ひは
風をはらんだヨツトの帆のように傾いて居る——
君に附隨する——
アセチレンの焰のように蒼白い感情も
吹き消されねばならなかつた君よ!
ギターを奏でる指の、亂れた音階を悲しむのをやめよ!
喉元で、燃えるが如く、囁くが如く
夜の歡樂に魘せられ、波止場を見失つた放浪者よ!
現實を探求せず——
うち枯れた身をなつかしむがいい!

恐怖 松元衛門

コツチン、コツチン、コツチン
柱時計は、無心に、時を刻んでゆく
一人天井を見つめて、古い思ひ出を、かき鳴らしてゐると悲しくなつて來る しかももう一人の自分が、ぢつと、体內を見つめてゐる—
いくら洗ひ落さうとつとめても
根深く泌み込んだ汚物は閉ざされた屋內の薄明りのように
恐怖に戰いてゐる——
恐怖とは!
道化者を作り出す化合力の激しい一つの瓦斯だ

大衆化されつゝある
無臭生にんにく

古來より生にんにくを常食すれば萬病に掛らぬと言ひ傳へ居り胃腸、消化不良、肺、婦人病等家庭の榮養食として一般に認識されて居るが極度の惡臭の爲め其の食用方法に相當苦心せられて居つた、處が耳よりなニユースが最近東京株式會社鈴木商店に於て生そのまゝの無臭生にんにくが發明された、然も營養價を減ぜずラツキヨ漬よりをいしいと言ふのだから家庭の營養食としては理想的のものだらう、此の無臭生にんにくの發明に就いては各專門家が相當研究されて居つたが既に同商店に於て專賣特許を取り大工場を有し發賣されて居るが各地共素晴しい賣行きを呈して來た當滿洲方面も近く進出される由、之が滿洲人にも愛用される樣になれば相當發展するだらう、當新京に於ては富士町四丁目福田商店にて特約し近々の內に販賣される由

(1) シズカニウゴク、ナミノオトガ、マルデ、ハルカセノサヽヤキヲ、キイテキルヤウデス。シズカダナアー、トニツポンタロウガ、オモハズ、ツブヤイタトキ、キトヽナレナイフシギナ、スヽリナキノ、コエガキコエテキマシタ。ヘテナ?

(2) ミヽヲ、ソバダテ、ヨクキクト、ソレハ、ジキチカクノ、アシセトノ、イソアナノ、ナカヽラ、キコエテクルヤウデス。オトウサンガキナクナツチヤツタ……ナキゴエハサウイツテ、キルラシイヨウスデス。タロウハ、アナノナカヘスヽンダ。

新刊紹介

富士(九月號)

◇映畫のことなら何でもといふ最近映畫大鑑一一冊が附錄について特價六十錢、富士九月號は圖拔けた出來の特別號である

◇讀物中の隨一呼物は何といつても吉川英治の「虛無僧系圖」であらう、普化宗御控日の治外法權に隱れた梵唇字者の活躍によつて、興味を孕ませてゆくところ、この作者の獨壇場だ

◇讀切ではあるが、山のロマンスが可なり誇張されて流行扱ひさへされてゐる昨今山くわもので賣出した三角寛の「慈悲心鳥」も相當評判にはなるであらう、慈悲心鳥はバクチドリと讀むんださうだ

◇其他の長篇短篇夫々に皆味があり、連載物の評判は今更喋々の要もないが、津村京村の新載戲曲「熊は裁く」は近頃に珍らしい人情劇といふところで、一寸ホロリとさせる名篇だ

◇思ひつきでは「小唄流行歌花形歌手大座談會」季節柄結構なのは「詰碁と詰將棋」の特輯、小さん、今輔、福助の落語傑作選も避暑や溫泉夏の遊山には殊に頂ける讀物である

▲蒙古はどんな處か(善隣叢書第一輯)蒙古は蒙古の物差しで測れのはしがきから第一章蒙古と萬里の長城以下七章十五節表題の示す如く蒙古を知らんとするものゝ好參考資料一部金二十錢、發行所東京澁谷區千駄ヶ谷五六二、善隣協會

▲蒙古は何故救はねばならぬか(善隣叢書第二輯)第一章蒙古人は偉大なる過去をもつてゐる—から六章まで九節如何に蒙古を救ふべきかといふ結論まで、一部金二十錢發行所同上

▲新生を歩む內蒙古(善隣叢書第三輯)內蒙自治は斯うして確定した……といふ十三章一部金二十錢發行所同上

▲新京商工名錄 新京商工會議所が昭和九年七月現在の飲食料品、特產物、麻袋、和洋織物、被服類、染物、洗濯裝身具、携帶品、化粧品、電氣及瓦斯、煖房材料、鐵工、家具家庭用品、建築材料、油燃料、染料、藥品、賣藥、衛生材料、自動車、自轉車、附屬品、學用品、嬉樂具、印刷印刻、製本、新聞販賣、寫眞同機械材料、皮革、獸骨、請負、用達、代理、仲買、介辦葬儀屋、造花、運輸、交通、倉庫、市場、保險、株式證券金融、旅館、貸家、料理店、貿易鑛業、銀行、會社、商工團体の名稱所在地等を附屬地より城內商埠地に分ち詳細に蒐錄した袖珍型の冊子で便利に出來てゐる、一冊金五十錢、發行所新京商工會議所

ラジオ欄

十四日(火曜日)放送番組

前 六、〇〇 ラヂオ体操(東京より)
同 六、二〇 ラヂオ体操(滿語)
同 六、四〇 講師 滿語講座 高宮 喬逸
同 七、〇〇 講師 日語講座 植松 金枝
同 七、二〇 ニユース(日語)
自前七、五〇 至後五、〇〇 第二十回全國中等學校優勝野球大會—甲子園野球場より中繼— 野球試合實況(大阪より)
備考 左の定期放送時間には中斷す
前一〇、五九 時報 ニユース(滿語)
同一一、三〇 ニユース(滿語)
後 〇、〇五 經濟市況(奉天より)
後 二、〇〇 日用品値段(滿語)
後 二、四五 ニユース(日語)
同 三、二〇 ニユース(日滿語)
同 三、三〇 經濟市況(奉天より)
同 四、〇〇 官廳ニユース(滿語)
同 四、三〇 ニユース(同)
同 四、〇〇 ニユース(鮮語)
同 四、五〇 ニユース(英語)
同 五、〇〇 子供の時間
同 五、三〇 時事解說(滿語)
同 五、五五 氣象通報 番組豫告(滿語)
同 六、〇〇 ニユース(東京より)
同 七、〇〇 獨唱と合唱(大阪より) 蘆原邦子 明津麗子 三浦時子 橘薫 外
寶塚名曲集
同 七、五五 各地盆踊(大阪より) 一、江州音頭 二、河內音頭 三、播州音頭
同 八、一五 木曾盆踊實況 —木曾福島町より中繼—
同 八、三〇 時報ニユース(東京より)
同 八、四五 ニユース 氣象通報、番組豫告
同 九、〇〇 演藝(滿語) 大觀樓 若蘭
同 九、三〇 ニユース(滿語) 獨奏 マンドリン 山道良次
一、ラヴインアイドレネス
二、メリーウヰドウ
三、春のほゝえみ
四、アイブリユーヘブン

ラヂオの御用は東京無線 電話四九二〇番へ

鮮魚小賣相場

活鯛	三一一	チヌ鯛	五〇
小鯛	一六四	ニベ	一一三
ブリ	一一三	ヒラス	六一〇
サハラ	一八〇	スヽキ	三一
アジ	一〇八	ボラ	三四
コノシロ	三〇	赤貝	一三
ハゲ	三〇	イセエビ	八五
マエビ	三六	シラオ	四三
アワビ	九六	アサリ	八
カマボコ	一〇	キサシ	二〇
ツナシ	二九	舌	二〇
アユ	二九	シホサケ	三〇
ヘナギ	八〇	マグロ	五五

日本の聖女(上方篇)
生田葵 作 [illegible] 畫

一八〇 追ひつ追はれつ(二)

「下河原へ行くと申居つたが、お春ならば目指して行くは必定鳥邊野、見失はぬやうに氣をつけて行つてくれ」

神山は二人へと注意した。

鳥居屋を飛び出した岸田と德田も角下河原へ出る山門の側までいつた。

さうして眞直に前面に見渡さるゝ廣い下河原通りを見渡したが、紀州の藩士須山春之丞と名乘つた若衆も、それに附き從ふ濤六と云ふ若黨の姿も、地面へ消え込んで了つたかのやうに皆目見えなかつた。

「德田氏、やはりあの若衆は神山樣のお見込み通り、春之丞でなくて十字火お春に相違ないらしうござるな、下河原へ行くと申して置きながら通り筋に姿を見せないのがその證據、氣味惡く思つて、何處か、橫道へ外れたのでござらう」

「お春ならば行く先は鳥邊野か蓮臺寺野、先廻りして見やうではござらぬか」

「うむ。それもよろしうござるが若しかして、一旦は其邊の細道へまぎれ込んで身を隱し、ほどよい頃を見計らつて、何處かへ脫け出されて了はれても殘念至極、此方へ參つたのは、たしか故、須山の濠りから、高臺寺の方へと見廻りたうござる」

「然らば拙者もお供仕る」

二人にやはりお春や濤六が曲つて行つた細道へと這入り込んで行つた。

お春と濤次郎は、何かしら背後から追立てられる心地で、東大谷御坊の前までたどりついて行つた。

その前を通り拔けて高臺寺の境內へと入り込んだのであつたか、お春の春之丞は不圖何か思ひついたやうに足を止め、

「濤次郎殿、私は今日は妙に心が落ちつかぬ、鳥邊野行きは又のことにして、吉兵衞樣の家に歸らうと思ひます」

「貴女樣がさう思ひになるのならそれもよろしうござりますが折角此處まで來て、鳥邊野はつい一足先ではござりませぬか。非人の信徒達は貴女樣の顏を見ればどんなによろこびますことやら」

「それを思ふと行きたい氣がしますが、とも角其處の高臺寺の本堂の邊へのぼつて行つて、一休みしながら思案を定めませう。あの邊ならば、よしんば神山達が後を追つて來たにしても、みつかる氣遣ひはありませぬ」

さういふとお春はずんずん其方へ歩き出したので、濤次郎はその後に從つた。

日足はずつと西へ傾いたが、境內にそびえ立つ樹にさへぎられて、日ざしは漏れなく、夏とは思へぬ涼々しさがその邊にたゞよひ、急いだばかりに汗ばんだ二人はよみがへつたやうな氣がした。

やゝ坂道になつたのを上へ登つて行き、本堂前に達した。

「お前さまがお休みなさる間に、此處まで來て、鳥邊野へ行かぬは殘念。行くことにしませう」

お春は御堂前の柱に身をよりかからした。濤次郎は本堂をめぐる地階の低い石垣の上に腰をおろしてゐた。

「それがよろしうございます。何の彼奴等の三人、四人、よしんば追迫つて來ても、私がかうしてお供してをります以上、そばへも寄りつかすことじやございませぬ安心しておいでなさりませ」

話してゐると、本堂の裏手の方で、人の足音がした。さうしてその足音は此方へ近寄つて來ずに、そのまゝ何處かへ消えて了つた。

×……

小兒科大家擧つて御推奬の
母乳に代るてなおちゝ
森永ドライミルク
新鮮・優良 內外第一品
森永煉乳株式會社

皮膚チヤージ
ムズカユキ皮膚病
水虫たむし蔭菌虫
あせも一つけ御試し

滲透療法の威力
汚れず爛れず痛まず而も早く効く
ムズカユキもの出來たる時水虫いんきんたむし汗母たされ、はたけ、ひげそりあとのかぶれ、全身痒き吹出物いろ〳〵のかぶれ等によく效きます
外用藥は効力の良否識人にも明瞭になる故噓つきは出來ません。一瓶御試しの上御評判を願ひます
正價廿錢卅錢五十錢一圓全身用徳用大瓶五圓也
東京神田花房町株式會社山崎帝國堂
振替東京一四六七番電話下谷四〇三一
各地有名藥店にて販賣す

滿洲銀行

圖案用繪具 圖案用紙 圖案用細筆
梅枝町三丁目 鳳三堂

やよひ
吉野町 電三四九〇番

[illegible]
三笠町三丁目 電二五八八

そのまゝ ○感
ラツキースキン
防毒 制汗

丈夫で・正確で・見よい
計温体ミンヘ
平型三分計 1圓30錢
棒状一分計 1圓50錢
東京市日本橋區本町四丁目 發賣元 淺井合名會社

斷然
ペーチカ界の王
特長 合理的で火力強大!! 燃料節約!! 築造費低廉!!
新京永樂町四丁目五番地
高山式ペーチカ
電話二六四二番(呼出)

新しい品質第一主義の牧場が生れました!!
多年經驗ある獸醫の精密なる監督に依り最も安心して飲める牛乳
●品質第一新鮮牛乳
●完全蒸氣消毒濟
●全乳一合五錢
端書で御申込み下されば……直に配達致します
新京西三道街五一
大同牧
獸醫師 柳川吉美

夏の既製洋服類
脊廣三揃 同上下 詰衿上下 レインコート 替へズボン 色々
新京祝町三ノ三(開花前)
三浦屋質店內
電話三七七五番

大日本東京代表的刃物
大工道具並ニ左官道具一式
(山林鋸)
本銘 中屋
修理部
鋸一式 鉋台本仕込 庖丁及物研
中屋商行出張所
新京大馬路日本橋通城內入口
工場市內國務院前
電話五三三五四番

CONOCO
米國コンチネンタルオイル會社
獨逸エルンストシユーリマン會社
東京早山製油所
九州製油所
滿洲總代理店
機械潤滑油 重油 動植物油 食料油
型錄進呈
日新商會支店
奉天宇治町十四番地
電話二〇一八番
受電略ホウテンオイル
發信略ニホ
コノコモーターオイルは全米自動車協會で世界一の優良潤滑油として推薦されました

世界的發明

無臭生にんにく漬

發賣

專賣特許

保健漬

生ニンニクの大衆向無臭食料化（ラッキョ漬よりオイシイ）

精力の復活に
胃腸障害に
食慾増進に
惡疫予防に

福田博士
栗原博士
推奬

陸、海軍、官廳
會社、工場病院
御愛用

健康保持に効力絶大　朝夕の食膳に

全國各地に壓倒的好評を受く

定價		
	大瓶	六十五錢
	中瓶	五十錢

各食料品店に有り

製造元
株式會社鈴木商店
東京市京橋區木挽町

特約店希望者
申込みあれ